

## SECRETARIA DE EDUCACION PUBLICA

### **ACUERDO número 24/12/14 por el que se emiten las Reglas de Operación del Programa para la Inclusión y la Equidad Educativa para el ejercicio fiscal 2015.**

Al margen un sello con el Escudo Nacional, que dice: Estados Unidos Mexicanos.- Secretaría de Educación Pública.

EMILIO CHUAYFFET CHEMOR, Secretario de Educación Pública, con fundamento en los artículos 1o. último párrafo, 3o. y 4o. primer párrafo de la Constitución Política de los Estados Unidos Mexicanos; 38 de la Ley Orgánica de la Administración Pública Federal; 2o., 3o., 7o., 8o., 9o., 32, 33, fracciones I, IV, IV Bis, V, VI, XIII y XIV, 37, 39, 41 y 42 de la Ley General de Educación; 6, 7, 8, 10, 19, fracciones I y IV y del 69 al 80 de la Ley General de Desarrollo Social; 12, fracciones I, II, VI, VII, X, XI y XIV y 15 de la Ley General para la Inclusión de las Personas con Discapacidad; 12, fracción V y 17, fracción II de la Ley General para la Igualdad entre Mujeres y Hombres; 41, fracción II y 45 de la Ley General de Acceso de las Mujeres a una Vida Libre de Violencia; 1, fracción I, 2, 3, 6, 10, 13, fracciones XI y XIX, 37, fracción II, 39, 40, 47, fracciones V y VI, del 53 al 59, 64, 89, 103, fracciones I y III y 116, fracción IV de la Ley General de los Derechos de Niñas, Niños y Adolescentes; 7 y 12 de la Ley Federal de Transparencia y Acceso a la Información Pública Gubernamental; 1, 75, 77 y 78 de la Ley Federal de Presupuesto y Responsabilidad Hacendaria; 1, 3, fracciones XI, XIV y XXI, 17, fracción V, 24, 25, fracción V, 28, 29, 30, 39, 40, 42 y Anexos 10, 13, 14, 17, 18 y 25 del Presupuesto de Egresos de la Federación para el ejercicio fiscal 2015; 176, 178, 179 y 181 del Reglamento de la Ley Federal de Presupuesto y Responsabilidad Hacendaria; 1, 4 y 5 del Reglamento Interior de la Secretaría de Educación Pública, y

#### CONSIDERANDO

Que el artículo 77 de la Ley Federal de Presupuesto y Responsabilidad Hacendaria dispone que con el objeto de que la administración de los recursos públicos federales se realice con base en criterios de legalidad, honestidad, eficiencia, eficacia, economía, racionalidad, austeridad, transparencia, control, rendición de cuentas y equidad de género, la Cámara de Diputados en el Presupuesto de Egresos señalará los programas a través de los cuales se otorguen subsidios y aquellos programas que deberán sujetarse a Reglas de Operación, así como los criterios generales aplicables a las mismas;

Que asimismo, el referido precepto prevé que las dependencias y las entidades, a través de sus respectivas dependencias coordinadoras de sector, serán responsables de emitir las Reglas de Operación respecto de los programas que inicien su operación en el ejercicio fiscal siguiente previa autorización presupuestaria de la Secretaría de Hacienda y Crédito Público y dictamen de la Comisión Federal de Mejora Regulatoria;

Que el Presupuesto de Egresos de la Federación para el ejercicio fiscal 2015 establece en sus artículos 3, fracción XXI y 29 que los programas que deberán sujetarse a Reglas de Operación son aquellos señalados en su Anexo 25;

Que las Reglas de Operación a que se refiere el presente Acuerdo cuentan con la autorización presupuestaria de la Secretaría de Hacienda y Crédito Público y con el dictamen de la Comisión Federal de Mejora Regulatoria, y

Que en cumplimiento de lo anterior he tenido a bien expedir el siguiente:

#### **ACUERDO NÚMERO 24/12/14 POR EL QUE SE EMITEN LAS REGLAS DE OPERACIÓN DEL PROGRAMA PARA LA INCLUSIÓN Y LA EQUIDAD EDUCATIVA PARA EL EJERCICIO FISCAL 2015**

**ÚNICO.-** Se emiten las Reglas de Operación del Programa para la Inclusión y la Equidad Educativa para el ejercicio fiscal 2015, las cuales se detallan en el anexo del presente Acuerdo.

#### TRANSITORIO

**ÚNICO.-** El presente Acuerdo entrará en vigor el 1 de enero de 2015.

México, Distrito Federal, a 17 de diciembre de 2014.- El Secretario de Educación Pública, **Emilio Chuayffet Chemor**.- Rúbrica.

**REGLAS DE OPERACIÓN DEL PROGRAMA PARA LA INCLUSIÓN Y LA EQUIDAD EDUCATIVA**

**ÍNDICE**

**GLOSARIO**

1. Introducción
2. Objetivos
  - 2.1. General
  - 2.2. Específicos
3. Lineamientos
  - 3.1. Cobertura
  - 3.2. Población objetivo
  - 3.3. Beneficiarios/as
    - 3.3.1. Requisitos
    - 3.3.2. Procedimiento de selección
  - 3.4. Características de los apoyos (tipo y monto)
  - 3.5. Derechos, obligaciones y causas de incumplimiento, retención, suspensión o cancelación de los recursos.
  - 3.6. Participantes
    - 3.6.1. Instancia(s) ejecutora(s)
    - 3.6.2. Instancia normativa
  - 3.7. Coordinación institucional
4. Operación
  - 4.1. Proceso
  - 4.2. Ejecución
    - 4.2.1. Avances físicos financieros
    - 4.2.2. Acta de entrega-recepción
    - 4.2.3. Cierre de ejercicio
5. Auditoría, control y seguimiento
6. Evaluación
  - 6.1. Interna
  - 6.2. Externa
7. Transparencia
  - 7.1. Difusión
  - 7.2. Contraloría social
8. Quejas y denuncias

**ANEXOS**

**Tipo básico**

- Anexo 1a. Carta Compromiso Única.
- Anexo 2a. Convenio Marco de Coordinación.
- Anexo 3a. Criterios para la Elaboración de la Estrategia Local para el Desarrollo de la Educación Básica.
- Anexo 4a. Conformación del Comité Técnico Local de Educación Básica.
- Anexo 5a. Guía para la elaboración de los Proyectos Locales para la Inclusión y la Equidad Educativa.
- Anexo 6a. Diagrama de flujo.

**Tipo medio superior**

- Anexo 1b. Diagrama de flujo.
- Anexo 2b. Modelo de convenio de coordinación.

**Tipo superior**

- Anexo 1c. Modelo de convocatoria.

Anexo 2c. Modelo de convenio de asignación de recursos.

Anexo 3c. Modelo de anexo de ejecución.

Anexo 4c. Diagrama de flujo.

## GLOSARIO

Para efectos de las presentes Reglas de Operación, se entenderá por:

**AFSEDF.-** Administración Federal de Servicios Educativos en el Distrito Federal.

Órgano Administrativo Desconcentrado de la Secretaría de Educación Pública del Gobierno Federal, con autonomía técnica y de gestión, que tiene por objeto prestar los servicios de educación inicial, básica, - incluyendo la indígena-, especial, así como la normal y demás para la formación de maestros de educación básica en el ámbito del Distrito Federal.

**Alumno/a con Aptitudes Sobresalientes.-** El/la que es capaz de destacar significativamente del grupo educativo y social al que pertenece en uno o más de los siguientes campos del quehacer humano: científico-tecnológico, humanístico-social, artístico y/o de acción motriz. Estos/as alumnos/as, por presentar necesidades educativas específicas, requieren de un contexto facilitador que les permitan desarrollar y potenciar sus capacidades así como satisfacer sus necesidades e intereses, en beneficio propio y el de la sociedad.

**Alumno/a con Discapacidad.-** El/la que tiene una deficiencia física, motriz, intelectual, mental y/o sensorial (auditiva o visual), de naturaleza permanente o temporal, que limita su capacidad para ejercer y participar en una o más actividades de la vida diaria, y puede ser agravada por el entorno escolar, familiar, económico y social.

**Alumno/a con Necesidades Educativas Especiales.-** El/la que tiene un desempeño escolar significativamente menor en relación con sus compañeros/as de grupo, por lo que requiere que se incorporen a su proceso educativo, diferentes recursos y apoyos con el fin de lograr su participación y aprendizaje, y alcanzar así los propósitos educativos. Las necesidades educativas especiales del alumno pueden ser temporales o permanentes, y pueden o no estar asociadas a una discapacidad o a una aptitud sobresaliente.

**Alumno/a Indígena.-** El/la que tiene la condición de hablar como lengua materna alguna de las lenguas indígenas nacionales y que debe ser formado en la misma y en el marco de su cultura como parte de las obligaciones constitucionales del Estado; y/o pertenece a un pueblo indígena, entendido como el que descende de poblaciones que habitaban en el país o en una región geográfica a la que pertenece el país, en la época de la conquista o la colonización y que, cualquiera que sea su situación jurídica, conservan sus propias instituciones sociales, económicas, culturales y políticas, o parte de ellas.

**Apoyos Específicos.-** Son recursos y estrategias diversas que permiten que el alumnado reciba una atención educativa con equidad, de acuerdo a sus condiciones, necesidades, intereses y potencialidades.

**ASF.-** Auditoría Superior de la Federación.

**Asistencia Técnica del Programa.-** Acciones de apoyo, asesoría y acompañamiento que se ofrecen al personal docente y directivo para mejorar la práctica profesional y la eficacia de las escuelas públicas, que permitirán la implementación local del Programa para la Inclusión y Equidad Educativa.

**Autoridad Educativa Local (AEL).-** Al Ejecutivo de cada uno de los estados de la Federación, así como a las entidades que, en su caso, establezcan para el ejercicio de la función social educativa. Para efectos de los presentes Lineamientos Reglas de Operación, quedará incluida la Administración Federal de Servicios Educativos en el Distrito Federal.

**Bachillerato No Escolarizado para Estudiantes con Discapacidad.-** Opción educativa para jóvenes con discapacidad visual, auditiva o motriz.

**Barreras para el Aprendizaje y la Participación.-** Son todos aquellos factores del contexto que dificultan o limitan el pleno acceso a la educación y a las oportunidades de aprendizaje de niñas, niños y jóvenes.

Aparecen en relación con su interacción en los diferentes contextos: familiar, escolar, social, político, económico, institucional y cultural.

**CAED.-** Centros de Atención para Estudiantes con Discapacidad.

**Carta Compromiso Única.-** Documento dirigido al Titular de la Secretaría de Educación Pública del Gobierno Federal, con copia al Titular de la Subsecretaría de Educación Básica, mediante el cual la escuela, la supervisión de zona y la AEL, expresan su voluntad de participar en el Programa para la Inclusión y

Equidad Educativa, así como el compromiso para realizar las acciones correspondientes sujetándose a los términos y condiciones establecidos en las presentes Reglas de Operación.

**Compras consolidadas.-** Agrupación de bienes o insumos de características similares requeridos para un período determinado, que se adquiere a través de un solo procedimiento.

**Comunidad Escolar.-** Conjunto de actores involucrados en la escuela pública de educación básica: personal docente y personal con funciones de dirección, de supervisión y de asesoría técnico pedagógica y técnico docente, alumnado, madres y padres de familia, o tutores.

**CONEVAL.-** Consejo Nacional de Evaluación de la Política de Desarrollo Social.

**Consejo Técnico de Zona Escolar (CTZ).-** Órgano colegiado que se constituye como un espacio propicio para el análisis, la deliberación y la toma de decisiones sobre los asuntos educativos de las zonas escolares. Se integra por el supervisor/a, docente y el director/a de las escuelas y los servicios públicos educativos de la zona escolar.

**Consejo Técnico Escolar (CTE).-** Es el órgano integrado por el/la director/a del plantel y el personal docente, así como por los actores educativos que se encuentran directamente relacionados con los procesos de estudio y aprendizaje del estudiantado de las escuelas de educación básica. Cuenta con el sustento que le permite tomar decisiones conjuntas para promover la mejora de la escuela; fortalecer los aprendizajes de los/as alumnos/as; construir ambientes de convivencia escolar sana, pacífica y libre de violencia; y abatir el rezago educativo y la deserción escolar. Dichas decisiones son organizadas y llevadas a cabo con base en la Ruta de Mejora Escolar.

**Consejos de Participación Social en la Educación (CPSE).-** Son instancias de consulta, orientación, colaboración, apoyo e información, según corresponda, con el propósito de participar en actividades tendientes a fortalecer, ampliar la cobertura y elevar la calidad y la equidad en la educación básica, en términos de lo dispuesto en el Acuerdo número 716 por el que se establecen los lineamientos para la constitución, organización y funcionamiento de los Consejos de Participación Social en la Educación, mismo que fue reformado mediante el diverso número 10/10/14, publicados en el Diario Oficial de la Federación el 7 de marzo y 10 de octubre, ambos de 2014, respectivamente, el cual prevé que a nivel federal se constituirá y operará un Consejo Nacional de Participación Social en la Educación (CONAPASE); en cada entidad federativa se constituirá y operará un Consejo Estatal de Participación Social en la Educación; en cada municipio se constituirá y operará un Consejo Municipal de Participación Social en la Educación y en cada escuela pública de educación básica, la autoridad escolar hará lo conducente para que se constituya y opere un Consejo Escolar de Participación Social.

**Contexto de Vulnerabilidad.-** Conjunto de circunstancias o condiciones tales como edad, sexo, estado civil, origen étnico, lengua, discapacidad, aptitudes sobresalientes y/o condición migratoria, se encuentran en condición de riesgo de exclusión, lo que les impide incorporarse al desarrollo y acceder a mejores condiciones de bienestar.

**Contextualización Curricular.-** Es el proceso mediante el cual, el colectivo docente de una escuela o zona escolar, adapta, amplía o profundiza los contenidos básicos determinados en los programas de estudio, con base en las características y condiciones del entorno natural y social en el que se realizan los procesos de estudio.

**Convenio.-** El instrumento jurídico a través del cual la Secretaría de Educación Pública por conducto de la Subsecretaría de Educación Superior celebra con la Institución Pública de Educación Superior la operación y la transferencia de recursos del Programa para la Inclusión y la Equidad Educativa para el tipo Superior.

**Convenio de Coordinación.-** El instrumento jurídico a través del cual la Secretaría de Educación Pública, por conducto de la Subsecretaría de Educación Media Superior, celebra con los gobiernos de los estados la operación y la transferencia de recursos del Programa para la Inclusión y la Equidad Educativa para el tipo medio superior.

**Convenio Marco de Coordinación.-** Instrumento jurídico a través del cual la Secretaría de Educación Pública del Gobierno Federal acuerda con las AEL, entre otros aspectos, la operación del Programa para la Inclusión y la Equidad Educativa, la transferencia de recursos y los derechos y obligaciones a cargo de cada una de ellas, en el marco de las presentes Reglas de Operación. Para el caso de la AFSEDF se celebran Lineamientos Internos de Coordinación.

**CSyPA.-** Coordinación Sectorial de Planeación y Administración de la Subsecretaría de Educación Media Superior de la Secretaría de Educación Pública del Gobierno Federal.

**CTLEB.-** Comité Técnico Local de Educación Básica.

**Delegaciones Federales (DFSEP).-** A las Delegaciones Federales de la Secretaría de Educación Pública en los Estados de la República, unidades administrativas que tienen entre sus atribuciones el representar a la Secretaría de Educación Pública del Gobierno Federal y a su titular ante las autoridades educativas de los estados de la República y, en general, ante los órganos de gobierno de las entidades establecidas en éstos.

**DGDC.-** Dirección General de Desarrollo Curricular, unidad administrativa adscrita a la Subsecretaría de Educación Básica de la Secretaría de Educación Pública del Gobierno Federal.

**DGEI.-** Dirección General de Educación Indígena, unidad administrativa adscrita a la Subsecretaría de Educación Básica de la Secretaría de Educación Pública del Gobierno Federal.

**Direcciones generales adscritas a la SEMS.-** De conformidad con el Acuerdo número 351 por el que se adscriben orgánicamente las unidades administrativas de la Secretaría de Educación Pública, publicado en el DOF el 4 de febrero de 2005:

- Dirección General de Bachillerato (DGB)
- Dirección General de Educación en Ciencia y Tecnología del Mar (DGEcYTM)
- Dirección General de Educación Tecnológica Agropecuaria (DGETA)
- Dirección General de Educación Tecnológica Industrial (DGETI)
- Dirección General de Centros de Formación para el Trabajo (DGCFT)

**DOF.-** Diario Oficial de la Federación.

**Educación Básica.-** Tipo educativo que comprende los niveles de preescolar, primaria y secundaria, - incluyendo la indígena y la especial- así como los servicios de educación multigrado, migrante y telesecundaria.

**ELDEB.-** Estrategia Local para el Desarrollo de la Educación Básica.

**Entidades Federativas.-** Los 31 estados de la República Mexicana y el Distrito Federal.

**Equidad.-** Igualdad de oportunidades para incorporarse y permanecer en el sistema educativo nacional. Hace referencia al tratamiento igual, en cuanto al acceso, permanencia y éxito en el sistema educativo para todos y todas, sin distinción de género, etnia, religión o condición social, económica o política.

**Equidad Educativa.-** Distribución igualitaria y justa del servicio educativo que satisfaga las necesidades particulares de quienes lo reciben, para así contribuir a superar las diferencias existentes, bajo el principio de "que sea para todos, según sus necesidades y capacidades". Lograr que las condiciones sociales, culturales, lingüísticas, económicas, de discapacidad y/o de aptitudes sobresalientes de los estudiantes, o cualquier otra que atente contra la dignidad humana y tenga por objeto anular o menoscabar los derechos y libertades de las personas, así como las características diferenciadas entre las escuelas, no sean impedimento para que los/as niños/as tengan una educación que les provea de mejores oportunidades de vida.

**Equipamiento Específico.-** Acciones orientadas a la mejora en las condiciones de las escuelas públicas de tipo básico y los servicios educativos que atienden a la niñez en riesgo de exclusión y contexto de vulnerabilidad se entiende como la dotación de material didáctico, material bibliográfico, equipo tecnológico, equipo multimedia, mobiliario o utensilios adaptados; con la realización de adecuaciones arquitectónicas atendiendo al diseño universal; así como con la adquisición y/o mantenimiento, de aulas móviles y semifijas, rehabilitación, mantenimiento y construcción de aulas fijas.

**Escuela Pública de Educación Básica.-** Institución educativa pública del Sistema Educativo Nacional que cuenta con una Clave de Centro de Trabajo (CCT) correspondiente a su nivel, modalidad y turno que identifica el tipo de jornada escolar, integrada por el personal directivo y docente, alumnado y madres y padres de familia, o tutores/as, entre otros actores de apoyo, y que es responsable de ofrecer el servicio educativo en los días señalados en el calendario escolar establecido por la Secretaría de Educación Pública del Gobierno Federal para cada ciclo lectivo.

**Estudiantes con discapacidad.-** Estudiantes que presenta una deficiencia física, o sensorial, ya sea de naturaleza permanente o temporal, que limita la capacidad de ejercer una o más actividades esenciales de la vida diaria.

**Evaluación.-** Proceso que consiste en la obtención y sistematización de información para la toma de decisiones y la mejora del ámbito correspondiente.

**Evaluación Interna.-** Actividad permanente, de carácter formativo y tendiente al mejoramiento de la práctica profesional del personal docente y al avance continuo de la escuela y de la zona escolar. Dicha evaluación se llevará a cabo bajo la coordinación y liderazgo de la dirección. El personal docente tendrá la obligación de colaborar en esta actividad.

**Fortalecimiento Académico.-** Acciones dirigidas al personal directivo, docente y con funciones de asesoría técnica pedagógica y de supervisión que contribuyan a brindar herramientas adecuadas, así como al desarrollo de competencias y habilidades específicas para la atención de los servicios educativos del Programa, a fin de favorecer la participación y el aprendizaje de todos los alumnos y avanzar en el desarrollo de prácticas educativas inclusivas. Lo anterior, a través del diseño y realización de diplomados, congresos, seminarios, encuentros académicos, cursos, talleres, conferencias, reuniones de trabajo, entre otras.

**Inclusión Educativa.-** Proceso que se basa en el Principio que asume la diversidad como característica inherente a los grupos sociales, misma que debe aprovecharse en beneficio de cada uno de los integrantes, por lo que el sistema y los programas educativos deben diseñarse e implementarse en apego a esta diversidad, con el fin de identificar y responder a las necesidades y capacidades de todos los estudiantes.

**INEE.-** Instituto Nacional para la Evaluación de la Educación.

**IPES.-** Instituciones Públicas de Educación Superior.

**Lectura, Escritura y Matemáticas.-** Herramientas esenciales para aprender a aprender, e incluso, para aprender a convivir. Permiten a las personas transmitir su pensamiento, ampliar su horizonte social y encontrar soluciones a situaciones problemáticas en contextos diversos.

**LFPRH.-** Ley Federal de Presupuesto y Responsabilidad Hacendaria.

**LFTAIPG.-** Ley Federal de Transparencia y Acceso a la Información Pública Gubernamental.

**Lineamientos Internos de Coordinación.-** Instrumento jurídico a través del cual la Secretaría de Educación Pública del Gobierno Federal transfiere los recursos del Programa a la AFSEDF y establece, entre otros aspectos, la operación del Programa para la Inclusión y Equidad Educativa, la transferencia de recursos, los derechos y obligaciones a su cargo, en el marco de las presentes Reglas de Operación.

**Normalidad Mínima de Operación Escolar.-** Rasgos básicos que se deben asegurar en las escuelas:

- a) Todas las escuelas deben brindar el servicio educativo todos los días establecidos en el calendario escolar, para ello las autoridades educativas locales y municipales deberán asegurar que las escuelas cuenten con el personal completo de la estructura ocupacional correspondiente, desde el inicio hasta la conclusión del ciclo escolar y evitar que se tenga personal por arriba de la estructura autorizada;
- b) Todos los grupos deben disponer de personal docente la totalidad de los días del ciclo escolar, por lo que las autoridades educativas locales y municipales deberán garantizar que la sustitución de personal que se requiera en la escuela, dentro del ciclo escolar, se realice en tiempo y forma;
- c) Todo el personal docente debe iniciar puntualmente sus actividades;
- d) Todo el alumnado debe asistir puntualmente a todas las clases;
- e) Todos los materiales para el estudio deben estar a disposición de cada uno/a de los/as estudiantes y se usarán sistemáticamente;
- f) Todo el tiempo escolar debe ocuparse fundamentalmente en actividades de aprendizaje;
- g) Las actividades que propone el personal docente deben lograr que el alumnado estén involucrados/as en el trabajo de clase;
- h) Todo el alumnado debe consolidar, conforme a su ritmo de aprendizaje, su dominio de la lectura, la escritura y las matemáticas, de acuerdo con su grado educativo, y
- i) Las demás que defina la autoridad educativa en función de la mejora de la calidad y equidad educativa.

**ODE.- Organismos Descentralizados de los Gobiernos de los Estados:**

- CECyTE: Colegio de Estudios Científicos y Tecnológicos de los Estados.
- COBACH: Colegio de Bachilleres de los Estados.
- ICATE: Institutos de Capacitación de los Estados. Tomando en consideración que estos centros no proporcionan educación del tipo medio superior; sin embargo, pueden utilizarse las instalaciones para brindar Educación Media Superior a estudiantes con discapacidad.

**PEF 2015.-** Presupuesto de Egresos de la Federación para el ejercicio fiscal 2015.

**Personal Docente con Funciones de Asesoría Técnica Pedagógica (ATP).-** Al personal docente que en la Educación Básica y Media Superior cumple con los requisitos establecidos en la Ley General del Servicio Profesional Docente y tiene la responsabilidad de brindar asesoría a otros docentes.

**Planeación Anual.-** Documento elaborado por la AEL/CTLEB donde establece las acciones que implementará durante el ejercicio fiscal 2015 en su entidad, especificando los recursos presupuestales otorgados y atendiendo a los tipos de apoyo del Programa para la Inclusión y Equidad Educativa.

**Planteles federales de las direcciones generales adscritas a la SEMS.-**

- DGB: Centros de Estudios de Bachillerato (CEB) y la Preparatoria Federal Lázaro Cárdenas.
- DGECyTM: Centros de Estudios Tecnológicos del Mar (CETMAR), Centro de Estudios Tecnológicos en Aguas Continentales (CETAC).
- DGETA: Centros de Bachillerato Tecnológico Agropecuario (CBTA), Centros de Bachillerato Tecnológicos Forestales (CBTF), Centro de Investigación de Recursos Naturales (CIRENA) y Unidad de Capacitación para el Desarrollo Rural (UNCADER).
- DGETI: Centros de Estudios Tecnológicos Industriales y de Servicios (CETIS) y Centros de Bachillerato Tecnológico Industrial y de Servicios (CBTIS).
- DGCFT: Centros de Capacitación para el Trabajo Industrial (CECATI). Tomando en consideración que estos centros no proporcionan educación del tipo medio superior; sin embargo, se utilizan las instalaciones para brindar Educación Media Superior a estudiantes con discapacidad.

**PND.-** Plan Nacional de Desarrollo. 2013-2018.

**PNPSVyD.-** Programa Nacional para la Prevención Social de la Violencia y la Delincuencia 2014-2018, publicado en el Diario Oficial de la Federación el 30 de abril de 2014.

**Procesos de Estudio.-** Conjunto de interacciones que se producen entre los alumnos, el profesor y las actividades que éste plantea, con la finalidad de que los alumnos aprendan.

**Programa.-** Programa para la Inclusión y la Equidad Educativa (PIEE).

**Proyecto.-** Documento elaborado por la IPES con la propuesta para la implementación de las acciones de los componentes y apoyos del Programa tipo Superior.

**Proyectos Locales para la Inclusión y la Equidad Educativa.-** Son intervenciones diseñadas por las entidades federativas del país, de acuerdo con el Anexo 5 de las presentes Reglas de Operación, que les permiten participar en esquemas de financiamiento federales, para la atención de necesidades y prioridades locales, asociadas a la retención, la reinserción y el egreso oportuno; así como a la mejora de los procesos pedagógicos relacionados con, la lectura, escritura y matemáticas, o la inclusión y equidad educativas.

**PSE.-** Programa Sectorial de Educación 2013-2018.

**Riesgo de exclusión.-** Condición que se define por el no acceso o el acceso restringido a los derechos y oportunidades fundamentales, entre ellos los educativos.

**Ruta de Mejora Escolar.-** Es el documento en el que se concreta la planeación escolar. Su elaboración no deberá sujetarse a una metodología o formato específico. La Ruta de Mejora es un documento abierto; la escuela deberá, de manera periódica, revisar avances, evaluar el cumplimiento de acuerdos y metas, así como realizar ajustes en función de los retos que enfrenta y retroalimentar la toma de decisiones.

**SEB.-** Subsecretaría de Educación Básica de la Secretaría de Educación Pública del Gobierno Federal.

**Seguimiento.-** Observación y recolección sistemática de datos sobre la ejecución de acciones, logro de objetivos y metas, así como el ejercicio de recursos transferidos del programa, ejecutados tanto por la Secretaría de Educación Pública del Gobierno Federal como por parte de la AEL.

**SEMS.-** Subsecretaría de Educación Media Superior de la Secretaría de Educación Pública del Gobierno Federal.

**SEP.-** Secretaría de Educación Pública del Gobierno Federal.

**Servicios de Educación Especial.-** Forman parte del Sistema Educativo Nacional en los que se brinda atención educativa al alumnado con necesidades educativas especiales, priorizando a los alumnos/as con discapacidad y con aptitudes sobresalientes:

- a) CAPEP (Centro de Atención Psicopedagógica de Educación Preescolar) y USAER (Unidad de Servicios de Apoyo a la Educación Regular).
- b) CAM (Centro de Atención Múltiple) y CAM laboral (Centro de Atención Múltiple laboral).
- c) CRIE (Centro de Recursos e Información para la Integración Educativa) y UOP (Unidad de Orientación al Público).

**Servicios de Educación Indígena.-** Aquellas escuelas públicas y/o establecimientos públicos que atienden a alumnos/as que se encuentran ubicados en poblaciones indígenas; para los niveles: inicial, preescolar y primaria. La atención educativa debe ser pertinente en lo social, cultural, étnico y lingüístico.

**Servicios de Educación Migrante.-** Aquellos que se brindan en campos agrícolas, escuelas generales o indígenas, donde se atiende a población infantil en situación (niñas y niños que migran con sus familias) y/o contexto de migración (niñas y niños que se quedan en sus lugares de origen mientras sus familiares migran), desde un enfoque que atienda la diversidad social, cultural y lingüística; para los niveles de preescolar, primaria y secundaria y el servicio de educación inicial.

**Servicios de Educación Multigrado.-** Aquellos en los que alguno de los docentes de la escuela atiende a más de un grado simultáneamente como parte de sus actividades regulares. Los servicios contemplan escuelas unitarias, bidocentes, tridocentes, tetradocentes y pentadocentes.

**Servicios de Educación Telesecundaria.-** Son aquellos en los que un docente acompaña a un solo grupo de alumnos en el estudio de todas las asignaturas que conforman el plan de estudios de la educación secundaria. En algunos casos el grupo está compuesto por alumnos de dos o tres grados de secundaria.

**Servicios Educativos.-** En el marco de la Ley General de Educación y para efectos de estas Reglas de Operación, se entenderá por servicios educativos: inicial, indígena, preescolar, primaria, secundaria, educación especial. Así como telesecundaria, multigrado, migrantes; con la finalidad de atender a la diversidad con calidad y equidad en el Sistema Educativo Nacional.

**SES.-** Subsecretaría de Educación Superior de la Secretaría de Educación Pública del Gobierno Federal.

**SFP.-** Secretaría de la Función Pública del Gobierno Federal.

**SHCP.-** Secretaría de Hacienda y Crédito Público del Gobierno Federal.

**Sistema Básico de Mejora Educativa.-** Política de la SEB, que enfatiza en:

a) Cuatro prioridades educativas: Mejora del aprendizaje en lectura, escritura y matemáticas; Normalidad Mínima de Operación Escolar; Disminución del rezago y abandono escolar, y desarrollo de una buena convivencia escolar.

b) Cuatro condiciones generales: Fortalecimiento de la participación social; Fortalecimiento de la Supervisión Escolar; Fortalecimiento de los Consejos Técnicos Escolares y de Zona; Descarga Administrativa.

**Sistema Nacional de Control Escolar de Población Migrante (SINACEM).-** Herramienta informática que tiene como objetivo registrar los avances escolares y las rutas migratorias de las niñas y niños en situación y contexto de migración.

**Situación de vulnerabilidad.-** Aquellos sectores o grupos de población que por condiciones de edad, sexo, estado civil, origen étnico, lengua, discapacidad, aptitudes sobresalientes y/o condición migratoria se encuentran en condición de riesgo de exclusión, lo que les impide incorporarse al desarrollo y acceder a mejores condiciones de bienestar.

**SPEP.-** Subsecretaría de Planeación y Evaluación de Políticas Educativas de la SEP.

**Supervisión Escolar.-** Instancia que a nivel zona, sector o región escolar agrupa al personal definido en el artículo 4, fracción XXIV de la Ley General del Servicio Profesional Docente, publicada en el Diario Oficial de la Federación el 11 de septiembre de 2013, que a la letra dice: se entenderá por personal con funciones de supervisión a la autoridad que, en el ámbito de las escuelas bajo su responsabilidad, vigila el cumplimiento de las disposiciones normativas y técnicas aplicables; apoya y asesora a las escuelas para facilitar y promover la



calidad de la educación; favorece la comunicación entre escuelas, padres de familia y comunidades, y realiza las demás funciones que sean necesarias para la debida operación de las escuelas, el buen desempeño y el cumplimiento de los fines de la educación.

**TESOFE.-** Tesorería de la Federación.

**Unidad operativa del convenio.-** La Dirección General de Educación Superior Universitaria, el Tecnológico Nacional de México, la Coordinación General de Universidades Tecnológicas y Politécnicas, o la Dirección General de Educación Superior para los Profesionales de la Educación.

**UR.-** Unidad responsable del Programa.

## 1. INTRODUCCIÓN

De conformidad con lo dispuesto en el artículo 179 del Reglamento de la Ley Federal de Presupuesto y Responsabilidad Hacendaria, se verificó que las presentes reglas de operación no se contraponen, afectan o presentan duplicidad con otros programas y acciones del Gobierno Federal, en cuanto a su diseño, beneficios, apoyos otorgados y población objetivo.

### Tipo básico

En México, los servicios de educación indígena atienden alrededor de 1,3 millones de niñas y niños en 22 mil escuelas por 59 mil docentes. Se calcula que al menos 800 mil niñas y niños indígenas asisten a escuelas no indígenas<sup>1</sup>.

Por su parte, el 10% de la población escolar de nivel básico en nuestro país tiene algún tipo de discapacidad y la misma proporción tiene aptitudes sobresalientes. Sólo se atiende 5,8% de la primera lo que equivale a unos 150 mil alumnos/as con discapacidad; mientras que el 7,3% de los alumnos/as con aptitudes sobresalientes que son atendidos equivalen a unos 190 mil; sin embargo, falta por atender en promedio el 90% de la población con esta condición.

En lo que respecta a la educación migrante se atendió a más de 70 mil niñas y niños por alrededor de 2,400 docentes; sin embargo el rango de atención requerido se ubica entre 279 mil a 326 mil niñas y niños migrantes<sup>2</sup>.

En lo que respecta a los servicios de educación indígena y migrante, el Programa se plantea fortalecer a las AEL para la atención del servicio de educación inicial que por atribución brindan, a través de los apoyos que establecen las presentes Reglas de Operación.

Lo anterior con fundamento en la Ley General de Educación, que establece en el artículo 33 señala que "para cumplir con lo dispuesto en el artículo anterior, las autoridades educativas en el ámbito de sus respectivas competencias llevarán a cabo las actividades siguientes:

IV Bis.- Fortalecerán la educación especial y la educación inicial, incluyendo a las personas con discapacidad". De igual manera el artículo 39 señala que en el "en el sistema educativo nacional queda comprendida la educación inicial, la educación especial y la educación para adultos" Asimismo el Programa Sectorial de Educación 2013-2018 menciona en la página 22 que se debe "Reforzar la educación inicial, especialmente entre los grupos menos favorecidos, es esencial para contar con cimientos sólidos para la equidad, la igualdad de género y la inclusión" Además en la estrategia 3.3 establece "Impulsar la educación inicial en las diversas modalidades que brindan este servicio con especial énfasis en aquellas que favorezcan a los grupos vulnerables", considerando que la población indígena y migrante corresponde a estos grupos vulnerables.

Con base en lo anterior se sustenta la atención de una población que es doblemente vulnerable: al ser indígena y/o migrante, y tener entre 0 y 3 años.

En telesecundaria existen 1,3 millones de alumnos atendidos en 18 mil escuelas por 69 mil docentes, 20% del total nacional. En la actualidad la población indígena que egresa de primaria en general tiene, cuando existe, como única opción de continuar sus estudios la escuela telesecundaria.

Por lo anterior, el Programa orienta sus esfuerzos para dar cumplimiento a lo dispuesto en el párrafo tercero del artículo 3° de la Constitución Política de los Estados Unidos Mexicanos, en el cual se establece que, el Estado garantizará la calidad en la educación obligatoria de manera que los materiales y métodos educativos, la organización escolar, la infraestructura educativa y la idoneidad de los docentes y los directivos garanticen el máximo logro de aprendizaje de los educandos.

<sup>1</sup> Fuente: Estadística 911, ciclo escolar 2013-2014. SPEP.SEP

<sup>2</sup> Fuente: datos del cierre 2013 del SINACEM.

Para cumplir con estos requerimientos, la SEB ha iniciado un tránsito hacia la gestión de políticas integrales que tienen como prioridad la calidad del aprendizaje del alumnado, la retención de los educandos en el SEN, el Desarrollo Profesional Docente y el fortalecimiento de las escuelas, todo ello en un contexto de equidad, así como desde una perspectiva de género, a fin de contribuir a reducir las brechas de desigualdad que actualmente prevalecen.

Estas acciones se orientan a responder de manera efectiva al cumplimiento de la Meta Nacional "México con Educación de Calidad", del Plan Nacional de Desarrollo 2013-2018, particularmente, al Objetivo 3.2. "Garantizar la inclusión y la equidad en el Sistema Educativo"; a la estrategia 3.2.1 "Ampliar las oportunidades de acceso a la educación en todas las regiones y sectores de la población", y a sus siguientes líneas de acción: establecer un marco regulatorio con las obligaciones y responsabilidades propias de la educación inclusiva; fortalecer la capacidad de los maestros y las escuelas para trabajar con alumnos de todos los sectores de la población; definir, alentar y promover las prácticas inclusivas en la escuela y en el aula; desarrollar la capacidad de la supervisión escolar para favorecer la inclusión educativa; impulsar el desarrollo de los servicios educativos destinados a la población en riesgo de exclusión; robustecer la educación indígena, la destinada a niños migrantes, la telesecundaria, así como los servicios educativos que presta el Consejo Nacional de Fomento Educativo (CONAFE); impulsar políticas públicas para reforzar la enseñanza en lenguas indígenas en todos los niveles educativos, poniendo énfasis en regiones con lenguas en riesgo de desaparición; ampliar las oportunidades educativas para atender a los grupos con necesidades educativas especiales, adecuar la infraestructura, el equipamiento y las condiciones de accesibilidad de los planteles, para favorecer la atención de los jóvenes con discapacidad, y garantizar el derecho de los pueblos indígenas a recibir educación de calidad en su lengua materna y con pleno respeto a sus culturas.

Asimismo, contribuye al cumplimiento del PSE Objetivo 3 "Asegurar mayor cobertura, inclusión y equidad educativa entre todos los grupos de la población para la construcción de una sociedad más justa", Estrategias: 3.4. "Impulsar la educación intercultural en todos los niveles educativos y reforzar la educación intercultural y bilingüe para poblaciones que hablen lenguas originarias"; 3.5. "Impulsar nuevas formas y espacios de atención educativa para la inclusión de las personas con discapacidad y aptitudes sobresalientes en todos los niveles educativos, y 3.6. "Promover la eliminación de barreras que limitan el acceso y la permanencia en la educación de grupos vulnerables".

Derivado de lo anterior, el sistema educativo nacional deberá generar en las escuelas y los servicios educativos las condiciones de operación que permitan hacer realidad los mandatos de la Reforma Educativa 2013, en lo que hace a Calidad, Inclusión y Autonomía Escolar.

Para lograrlo, la SEB ha diseñado un Sistema Básico para la Mejora Educativa integrado por cuatro prioridades: Mejora de las competencias de lectura, escritura y matemáticas; Normalidad Mínima de Operación Escolar; Disminución del rezago y abandono escolar, y desarrollo de una buena convivencia escolar. Estas prioridades ubican a la escuela en el centro de la política nacional para la educación básica y apuntan a garantizar un funcionamiento regular de dicho tipo educativo. Esto es, reorganizar recursos, procesos y acciones para que la escuela tenga la posibilidad de cumplir su fin social educativo: que las niñas y niños aprendan a aprender y aprendan a convivir.

Se busca concretar estas prioridades mediante el establecimiento de cuatro condiciones: Fortalecimiento de la participación social; Fortalecimiento de la Supervisión Escolar; Fortalecimiento de los Consejos Técnicos Escolares y de Zona, y Descarga Administrativa. Estas condiciones atienden la necesidad de reorientar y robustecer las redes de asistencia y acompañamiento a la escuela. Se trata de reconstruir la capacidad de la escuela para definir sus propias metas en un marco de corresponsabilidad, de seguimiento y asistencia técnica especializada.

En este contexto, el Programa integra cuatro componentes que tienen como finalidad crear competencias técnicas en las autoridades educativas locales que permitan mejorar las condiciones de inclusión y equidad, con énfasis en retención y egreso oportuno, en que se atienda educativamente a los sectores más desprotegidos de la población: indígenas, migrantes, así como otros niños, niñas y adolescentes en riesgo de exclusión y en contexto de vulnerabilidad.

Los componentes se traducen en cuatro tipos de apoyo: a) fortalecimiento de la atención educativa a la niñez indígena, migrante y de las escuelas unitarias y multigrado; b) fortalecimiento de la atención educativa al alumnado con discapacidad y/o con aptitudes sobresalientes; c) fortalecimiento de la telesecundaria y d) esquema de financiamiento de Proyectos Locales para la Inclusión y la Equidad Educativas.

#### **Tipo medio superior**

El PND, en su sección VI.3 México con Educación de Calidad, Objetivo 3.2. “Garantizar la inclusión y la equidad en el Sistema Educativo”, Estrategia 3.2.1. “Ampliar las oportunidades de acceso a la educación en todas las regiones y sectores de la población”, señala, entre otras líneas de acción, las de “Impulsar el desarrollo de los servicios educativos destinados a la población en riesgo de exclusión”, “Ampliar las oportunidades educativas para atender a los grupos con necesidades especiales” así como “Adecuar la infraestructura, el equipamiento y las condiciones de accesibilidad de los planteles, para favorecer la atención de los jóvenes con discapacidad”.

En congruencia con lo anterior, el PSE, en su Objetivo 3 “Asegurar mayor cobertura, inclusión y equidad educativa entre todos los grupos de la población para la construcción de una sociedad más justa”, señala que se deberán ampliar los apoyos a niños y jóvenes en situación de desventaja o vulnerabilidad, creando nuevos servicios educativos, ampliar los existentes y aprovechar la capacidad instalada de los planteles.

En este marco, el modelo educativo denominado Bachillerato No Escolarizado para Estudiantes con Discapacidad, constituye una opción para jóvenes con discapacidad física o sensorial que deciden iniciar, continuar o concluir sus estudios de bachillerato. Dicha opción educativa es impartida en los CAED, que en algunos casos también son llamados “Aulas Gilberto Rincón Gallardo”, los cuales se encuentran ubicados en planteles federales de las direcciones generales adscritas a la Subsecretaría de Educación Media Superior (SEMS) y forman parte de sus servicios educativos. En el ejercicio fiscal 2015, se prevé crear un mayor número de CAED, por lo cual se les dotará de la infraestructura física y tecnológica que se requiere para prestar el servicio a los estudiantes, de acuerdo al tipo de discapacidad que presenten.

La primera asignación de recursos para apoyar el establecimiento de servicios educativos para estudiantes con discapacidad, se realizó en el ejercicio fiscal 2008, en el que se realizaron las primeras inversiones para la creación de los CAED, en los planteles federales de las direcciones generales adscritas a la SEMS.

En el 2009 iniciaron operaciones 46 CAED en las principales ciudades del país, los cuales atendían hasta septiembre de 2013 cerca de 5,500 estudiantes.

Al cierre de 2014 se alcanzó un total de 200 CAED, distribuidos en diversos centros urbanos de todas las entidades federativas.

Para el ejercicio fiscal 2015 a través del Programa se prevé establecer 100 nuevos CAED, así como equipar y apoyar en su sostenimiento hasta 300 CAED.

El Programa, al cual aplican las presentes Reglas de Operación, está dirigido a otorgar apoyos para el sostenimiento, la infraestructura y tecnología necesarios, para la impartición de educación del tipo medio superior para estudiantes con discapacidad.

En este orden de ideas, el Programa no contempla otorgar un subsidio directo o transferencia a los estudiantes, sino que se ejecutará a través de los planteles federales de las direcciones generales adscritas a la SEMS, mediante un proyecto de inversión, que se ejercerá de forma centralizada así como a los ODE, mediante la transferencia de recursos amparados por un convenio de coordinación para el equipamiento tecnológico, y de aportaciones a los planteles, para el establecimiento y operación de los CAED.

#### **Tipo superior**

El Gobierno Federal fortalece el eje de “Inclusión y Equidad” y promueve la inclusión al SEN y jóvenes que se encuentren en contextos de vulnerabilidad, o con necesidades educativas especiales debido a alguna discapacidad. En la actualidad, se han diseñado diversas acciones que favorecen a la identificación, reducción o eliminación de barreras para el aprendizaje de la población en condiciones de vulnerabilidad. México busca en el corto plazo acelerar su crecimiento económico e incrementar la calidad de vida de sus habitantes. Para ello, se han redoblado esfuerzos institucionales que permitirán proveer una educación de calidad que potencie el desarrollo de las capacidades y habilidades integrales de cada ciudadano/a, en los ámbitos intelectual, afectivo, artístico y deportivo, al tiempo que inculque los valores por los cuales se defiende la dignidad personal y la de los otros.

De igual forma, es preciso elevar los estándares de cobertura y calidad de la educación focalizada en atención a estudiantes con situaciones de vulnerabilidad o con alguna discapacidad, se juzga necesario continuar avanzando en la mejora continua de los servicios educativos para que las personas en situación vulnerable o con alguna discapacidad cuenten con mayores oportunidades para que realicen estudios en IPES.

Lo anterior es así, ya que la Ley General para la Inclusión de las Personas con Discapacidad, en su artículo 12, establece entre otras acciones, que la SEP impulsará la inclusión de las personas con discapacidad en todos los tipos del sistema educativo nacional, desarrollando y aplicando normas y

reglamentos, que eviten su discriminación y las condiciones de accesibilidad en las instalaciones educativas, proporcionen los apoyos didácticos, materiales y técnicos y cuenten con personal docente capacitado.

Para cumplir con estos postulados, la SES ha iniciado un tránsito hacia la gestión de políticas integrales que tienen como prioridad la calidad en el aprendizaje del alumnado la retención de la población estudiantil en el SEN, todo ello en un contexto de equidad e inclusión y desde una perspectiva de género que contribuya a reducir la brecha de desigualdad que actualmente prevalece.

Estas acciones están orientadas a responder de manera efectiva al PND, en su sección VI.3 “México con Educación de Calidad” Objetivos 3.1. “Desarrollar el potencial humano de los mexicanos con educación de calidad”, Estrategia 3.1.2. “Modernizar la infraestructura y el equipamiento de los centros educativos”, y Objetivo 3.2. “Garantizar la inclusión y la equidad en el Sistema Educativo”, Estrategias: 3.2.1. “Ampliar las oportunidades de acceso a la educación en todas las regiones y sectores de la población”, 3.2.2. “Ampliar los apoyos a los jóvenes en situación de desventaja o vulnerabilidad” y 3.2.3. “Crear nuevos servicios educativos, ampliar los existentes y aprovechar la capacidad instalada en los planteles”.

El Programa se encuentra alineado con el PSE, en los Objetivos: 2 “Fortalecer la calidad y pertinencia de la educación media superior y superior y formación para el trabajo, a fin de que contribuyan al desarrollo de México” y 3 “Asegurar mayor cobertura, inclusión y equidad educativa entre todos los grupos de la población para la construcción de una sociedad más justa” así como con la:

Estrategia 3.4. “Impulsar la educación intercultural en todos los niveles educativos y reforzar la educación intercultural y bilingüe para poblaciones que hablen lenguas originarias”; líneas de acción 3.4.2. “Privilegiar la expansión de oportunidades educativas hacia zonas tradicionalmente más desfavorecidas, con modelos cultural y lingüísticamente pertinentes”; 3.4.7. “Asegurar la pertinencia cultural y lingüística del currículo y los materiales educativos para atender la diversidad lingüística en las escuelas”; 3.4.9. “Impulsar estrategias de captación de aspirantes potenciales a cursar educación superior en zonas rurales e indígenas a través de modalidades diversificadas”; Estrategia 3.5. “Impulsar nuevas formas y espacios de atención educativa para la inclusión de las personas con discapacidad y aptitudes sobresalientes en todos los niveles educativos”; líneas de acción 3.5.2. “Alentar y promover modelos y prácticas escolares que permitan la inclusión en todos los niveles educativos”; 3.5.3. “Desarrollar estrategias metodológicas y materiales educativos apropiados para la atención de los diversos tipos de discapacidad o de problemas para el aprendizaje”; 3.5.4. “Desarrollar capacidades en docentes, directivos y supervisores para favorecer la inclusión educativa en la escuela regular”; 3.5.5. “Otorgar al personal directivo y docente apoyos técnicos y pedagógicos para facilitar la inclusión plena de los alumnos con discapacidad”; 3.5.6. “Adecuar y equipar planteles educativos para eliminar o reducir las barreras físicas que impiden el acceso y la participación de estudiantes con discapacidad”; 3.5.8. “Otorgar apoyos a personas con discapacidad que los habiliten para continuar sus estudios durante todo el trayecto educativo”; 3.5.9. “Impulsar acciones para que la convivencia de los estudiantes con discapacidad y sus compañeros sea apreciada como fuente de riqueza educativa y social”; Estrategia 3.6. “Promover la eliminación de barreras que limitan el acceso y la permanencia en la educación de grupos vulnerables”, líneas de acción 3.6.10. “Promover acciones interinstitucionales que involucren la participación de poblaciones indígenas, afro descendientes y migrantes, tendientes a la inclusión y equidad educativa”;

Finalmente en las líneas de acción transversales del PSE, Estrategia 1. “Democratizar la Productividad”, establece entre sus líneas de acción, las relativas a impulsar el acceso y permanencia en el sistema educativo, así como la conclusión oportuna de estudios en todos los niveles e impulsar la participación laboral de mujeres, jóvenes, adultos mayores y discapacitados, en particular en sectores con mayor potencial productivo. Para lograr estos objetivos, la SES pretende impulsar el desarrollo de las instituciones con un programa que tiene como finalidad apoyar a las IPES en la construcción de condiciones que permitan mejorar la inclusión y equidad educativa.

Lo anterior se traduce en dos tipos de apoyo: a) Atención educativa a personas en situación vulnerable y b) Atención educativa para personas con discapacidad.

## **2. OBJETIVOS**

### **2.1. General**

Contribuir a asegurar mayor cobertura, inclusión y equidad educativa entre todos los grupos de la población para la construcción de una sociedad más justa mediante normas y apoyos para los servicios educativos públicos, así como el mejoramiento de infraestructura y equipamiento de instituciones públicas de educación básica, media superior y superior, que atienden población en contexto de vulnerabilidad y/o discapacidad.

### **2.2. Específicos**

#### **Tipo básico**

- a) Beneficiar con acciones de fortalecimiento académico implementadas en escuelas y/o servicios públicos de educación básica que atienden a población en contexto de vulnerabilidad.
- b) Beneficiar alumnas y alumnos en contexto de vulnerabilidad con acciones de inclusión y equidad educativa.
- c) Fortalecer las capacidades de las escuelas y/o servicios públicos de educación básica que atienden a población en contexto de vulnerabilidad mediante equipamiento específico.
- d) Contextualizar los materiales y contenidos para su uso en las escuelas y/o servicios públicos de educación básica que atienden a población en contexto de vulnerabilidad.
- e) Impulsar un esquema de financiamiento para que las AEL desarrollen un Proyecto Local de inclusión y equidad educativa que tenga como fin fortalecer a las escuelas públicas de educación básica y servicios educativos, con énfasis en la retención, reinserción y el egreso oportuno.
- f) Promover acciones para la inclusión y equidad educativa con perspectiva de derechos humanos e igualdad de género en las ELDEB.

**Tipo medio superior**

- a) Contribuir a ampliar las oportunidades educativas para atender a estudiantes con discapacidad física o sensorial a través del establecimiento de hasta 100 nuevos CAED en planteles federales de las direcciones generales adscritas a la SEMS, así como en los ODE.
- b) Aportar los recursos federales para la operación y sostenimiento de los CAED.

**Tipo superior**

- a) Fortalecer a las IPES para que se reduzcan las brechas de acceso a la educación de las personas en situación vulnerable.
- b) Fortalecer a las IPES para que cuenten con actividades académicas, de vinculación, infraestructura, mobiliario y equipamiento que atienda a estudiantes con discapacidad.

**3. LINEAMIENTOS****3.1. Cobertura****Tipo básico**

El Programa tiene cobertura nacional, por lo que podrán participar las 32 entidades federativas que manifiesten su interés y que cumplan con lo estipulado en el apartado 3.3.1 Requisitos de las presentes Reglas de Operación.

**Tipo medio superior**

El Programa tiene cobertura nacional, en los planteles federales de las direcciones generales adscritas a la SEMS, así como en los ODE.

**Tipo superior**

El Programa tiene cobertura nacional y se refiere a todas las IPES de las entidades federativas.

**3.2. Población Objetivo****Tipo básico**

Las 32 entidades federativas a través de las AEL, que atiendan a niñez en riesgo de exclusión y contexto de vulnerabilidad en escuelas públicas de tipo básico (preescolar, primaria y secundaria) y los servicios educativos públicos (multigrado, indígena, migrante, especial y telesecundaria).

**Tipo medio superior**

Está constituida por los planteles federales de las direcciones generales adscritas a la SEMS y los ODE que cumplan con los requisitos establecidos en el numeral 3.3.1, para el establecimiento de un Centro de Atención a Estudiantes con Discapacidad.

**Tipo superior**

Las IPES con población estudiantil en casos de vulnerabilidad y discapacidad.

**3.3. Beneficiarios/as****Tipo básico**

Los beneficiarios directos son las entidades federativas que manifiesten su interés en participar en el Programa mediante el envío de la Carta Compromiso Única conforme al Anexo 1 de las presentes Reglas de Operación.

Los beneficiarios indirectos son las escuelas públicas de tipo básico y los servicios educativos descritos en el numeral 3.2.

#### **Tipo medio superior**

Los beneficiarios del Programa son los planteles federales de las direcciones generales adscritas a la SEMS y los ODE en los cuales se establezcan y/o encuentren los CAED.

#### **Tipo superior**

Las beneficiarias del Programa serán las IPES, que cumplan con lo establecido en las presentes Reglas de Operación en el numeral 3.3.1 Requisitos y que presenten de manera favorable proyectos en términos de la(s) convocatoria(s) que al efecto se emitan o que suscriban convenios con la SES.

### **3.3.1. Requisitos**

#### **Tipo básico**

- a) Presentar a más tardar el 13 de enero de 2015, una Carta Compromiso Única conforme al Anexo 1 de las presentes Reglas de Operación, en la que expresen su interés y compromiso de participar en el Programa y, en su caso en el esquema de financiamiento a proyectos locales de la SEB, suscrita por el titular de educación en la Entidad Federativa, al titular de la SEP, con copia al titular de la SEB.
- b) Formalizar a más tardar el 31 de marzo de 2015 el correspondiente Convenio Marco de Coordinación conforme al Anexo 2 de las presentes Reglas de Operación para la operación e implementación de los programas federales del subsector y para el caso de la AFSEDF los Lineamientos Internos de Coordinación establecidos en el Anexo 2 de las presentes Reglas de Operación.
- c) Presentar a la SEB, con atención a la DGDC y la DGEI, antes del 13 de febrero de 2015, la planeación anual para la implementación y desarrollo del Programa que deberá formar parte de la ELDEB, elaborada de acuerdo a los criterios establecidos en el Anexo 3 de las presentes Reglas de Operación.
- d) Contar con el CTLEB de acuerdo a las disposiciones establecidas en el Anexo 4 de las presentes Reglas de Operación y enviar a la SEB copia del acta donde conste su constitución e integración.
- e) Contar con una cuenta bancaria específica productiva y exclusiva para la transferencia de recursos del Programa, con fundamento en el artículo 69 de la Ley General de Contabilidad Gubernamental.
- f) En el caso de participar en los Apoyos de financiamiento para Proyectos Locales de Inclusión y Equidad Educativa, deberá apegarse a los Criterios que se especifican en el Anexo 5 de las presentes Reglas de Operación.

#### **Tipo medio superior**

Para que un plantel federal u ODE aspire a recibir recursos del Programa, debe de cumplir los siguientes requisitos:

- a) Estar ubicado en una localidad cuya población sea cuando menos de 100,000 habitantes, o bien la localidad debe estar conurbada con otra u otras que en conjunto tengan al menos 100,000 habitantes.
- b) Tener el espacio físico disponible para establecer un CAED, así como contar con todos los servicios básicos (agua potable, drenaje, electricidad, servicio telefónico, entre otros).
- c) Estar ubicado en una zona de acceso fácil y seguro para las personas con discapacidad.
- d) En el caso de los ODE, deberán estar considerados en el Convenio de Coordinación que suscriban el gobierno federal a través de la SEP y el gobierno del estado.

#### **Tipo superior**

Las IPES deberán presentar los Proyectos conforme a los requisitos que se establezcan en la(s) convocatoria(s) y en los convenios que suscriban con la SES de conformidad con el Anexo 2c. En ambos casos deberán elaborar un proyecto para la implementación de las acciones de los apoyos descritos en el numeral 3.4. Características de los apoyos (tipo y monto) de las presentes Reglas de Operación.

### **3.3.2. Procedimiento de selección**

El Programa adoptará, en lo procedente, el modelo de estructura de datos del domicilio geográfico establecido en el Acuerdo por el que se aprueba la Norma técnica sobre domicilios geográficos, emitido por el Instituto Nacional de Estadística y Geografía, publicado en el Diario Oficial de la Federación el 12 de

noviembre de 2010. Lo anterior en estricta observancia al Acuerdo antes referido y al oficio circular con números 801.1.-279 y SSFP/400/124/2010 emitido por las Secretarías de Hacienda y Crédito Público y de la Función Pública, respectivamente.

Los componentes que integran el modelo de estructura de datos del Domicilio Geográfico son:

COMPONENTES		
ESPACIALES	DE REFERENCIA	GEOESTADÍSTICOS
Vialidad	No. Exterior	Área Geoestadística Estatal o del Distrito Federal
Carretera	No. Interior	Área Geoestadística Municipal o Delegacional
Camino	Asentamiento Humano	Localidad
	Código Postal	
	Descripción de ubicación	

#### **Tipo básico**

Con apego a las presentes Reglas de Operación, y con base en el diagnóstico incluido en la ELDEB, se seleccionará la población objetivo, garantizando que los apoyos lleguen a las escuelas y servicios públicos educativos de tipo básico con mayores necesidades de mejorar la calidad del aprendizaje.

Adicionalmente, deberán considerar los siguientes criterios:

- a) La disponibilidad de recursos del Programa.
- b) Las características de los apoyos que se establecen en el apartado 3.4 de las presentes Reglas de Operación.
- c) Las necesidades de la población objetivo.
- d) Criterios específicos que diseñe la AEL para la asignación de los apoyos a las escuelas públicas de tipo básico (preescolar, primaria y secundaria) y los servicios educativos (inicial, multigrado, indígena, migrante, especial y telesecundaria), que atiendan a niñez en riesgo de exclusión y contexto de vulnerabilidad.
- e) Los modelos de estructura de datos para la integración de padrones de beneficiarios.
- f) La participación prioritaria de las escuelas que atiendan población indígena y migrante, ubicadas en los municipios del Programa Nacional para la Prevención Social de la Violencia y la Delincuencia.
- g) La ELDEB de acuerdo a los criterios del Anexo 3 de las presentes Reglas de Operación.

#### **Tipo medio superior**

El Programa otorgará recursos a los planteles federales de las direcciones generales adscritas a la SEMS y a los ODE de la siguiente manera:

- a) Las direcciones generales y los ODE realizarán un diagnóstico de sus planteles, con el fin de identificar aquellos que cumplen con los requisitos de elegibilidad señalados en el numeral 3.3.1 "Requisitos de las presentes Reglas de Operación.
- b) Una vez identificados los planteles federales y ODE elegibles, la SEMS, determinará aquellos en los cuales se establecerán los CAED y, por tanto, recibirán los apoyos del Programa.
- c) El número de planteles que serán incluidos en el Programa se determinará tomando en cuenta el orden de prelación y la disponibilidad presupuestaria.

En el caso de los ODE, el Programa otorgará recursos previa suscripción de un convenio de coordinación con los gobiernos de los estados.

#### **Tipo superior**

Con apego a las presentes Reglas de Operación, cada IPES, de acuerdo con la política nacional de inclusión y equidad educativa, presentará a la SES los Proyectos en los que precisarán las necesidades y requerimientos del proyecto para la atención del estudiantado en situación vulnerable y personas con discapacidad. Los Proyectos procurarán identificar las necesidades diferenciadas de alumnas y alumnos en situación vulnerable o discapacidad.

### **3.4. Características de los apoyos (tipo y monto)**

Los recursos federales que se transfieren a los Estados y el Distrito Federal, para la implementación del Programa, son considerados subsidios, debiendo sujetarse a lo dispuesto en el artículo 75 de la LFPRH y demás disposiciones aplicables en la materia, pudiendo constituirse en apoyos técnicos o financieros. Éstos serán de carácter no regularizable y se entregarán a la población beneficiaria por una única ocasión.

Durante la operación del programa, quien ejecuta el gasto la población beneficiaria deberán observar que la administración de los recursos se realice bajo los criterios de legalidad, honestidad, eficiencia, eficacia, economía, racionalidad, austeridad, transparencia, control, rendición de cuentas y equidad de género, establecidos en los artículos 1, 75 y 77 de la Ley Federal de Presupuesto y Responsabilidad Hacendaria, en el Título Cuarto, Capítulo XII, sección IV de su Reglamento y cumplir con lo señalado en los artículos Séptimo, fracciones IX y X, y Vigésimo, fracciones I y IV y Vigésimo Sexto del Decreto que establece las medidas para el uso eficiente, transparente y eficaz de los recursos públicos, y las acciones de disciplina presupuestaria en el ejercicio del gasto público, así como para la modernización de la Administración Pública Federal publicado el 10 de diciembre de 2012 en el Diario Oficial de la Federación y los Lineamientos para la aplicación y seguimiento de las medidas para el uso eficiente, transparente y eficaz de los recursos públicos, y las acciones de disciplina presupuestaria en el ejercicio del gasto público, así como para la modernización de la Administración Pública Federal, publicados en el referido órgano informativo el 30 de enero de 2013, así como con las demás disposiciones que para tal efecto emita la Secretaría de Hacienda y Crédito Público, y disponga el Presupuesto de Egresos de la Federación para el ejercicio fiscal 2015.

Las instancias ejecutoras del programa están obligadas a reintegrar a la Tesorería de la Federación los recursos que no se destinen a los fines autorizados, y aquellos que al cierre del ejercicio no se hayan devengado, en términos de lo dispuesto en el artículo 176 del Reglamento de la Ley Federal de Presupuesto y Responsabilidad Hacendaria.

#### **TIPO DE APOYO**

##### **Tipo básico**

##### **Técnicos**

#### **1. La SEP/SEB por conducto de la DGDC y la DGEI, proporcionará a las AEL:**

- a) Normas y a solicitud expresa asesoría y acompañamiento técnico, a solicitud expresa, así como apoyo para el desarrollo de competencias locales que faciliten el cumplimiento de los objetivos y evaluación del Programa.

#### **2. La SEP/SEB por conducto de la DGDC y DGEI proporcionará a la Población objetivo:**

- a) Asesoría y apoyo de las AEL en cada entidad federativa para fortalecer las capacidades de gestión (planeación, evaluación interna y seguimiento) de la comunidad escolar, propiciar condiciones de participación del alumnado, personal docente, madres y padres de familia, o tutores y la comunidad en general para mejorar los índices de permanencia, inclusión y logro de aprendizajes en educación inicial y básica, así como para integrar en su Ruta de Mejora Escolar la atención de las prioridades educativas establecidas en el Sistema Básico de Mejora.

##### **Financieros**

#### **a) Fortalecimiento de los servicios de educación indígena, migrante y multigrado.**

- a. Brindar atención educativa a la niñez indígena, mediante estrategias de equidad que contribuyan a reducir las brechas de acceso a la educación a través de una amplia perspectiva de inclusión prioritariamente en los servicios educativos ubicados en los municipios del PNPSVyD. La SEP/SEB apoyará en corresponsabilidad con las AEL el desarrollo de propuestas que fortalecen las lenguas indígenas y contextualizan el currículum nacional en el marco de la diversidad cultural y lingüística, y brindan asesoría académica para la diversidad. De igual manera, se proporcionarán apoyos para el seguimiento y la evaluación y, de acuerdo con la disponibilidad presupuestal existente, para el pago de asesores/as externos/as.
- b. Fortalecer la atención educativa a la niñez migrante, mediante estrategias de equidad que contribuyan a reducir las brechas de acceso a la educación, a través de una amplia perspectiva de inclusión. La SEP/SEB apoyará en corresponsabilidad con las AEL el desarrollo de propuestas que fortalecen la lengua materna y contextualizan el currículum nacional en el marco de la diversidad cultural y lingüística, y fortalecen la asesoría académica, el equipamiento



específico, el uso de las TIC, la operación del SINACEM y, de acuerdo con su disponibilidad presupuestal existente, para el pago de asesores/as externos/as.

- c. Fortalecer los servicios educativos multigrado mediante estrategias de equidad que contribuyan a reducir las brechas de acceso a la educación, a través de una amplia perspectiva de inclusión. La SEP/SEB apoyará en corresponsabilidad con las AEL el desarrollo de propuestas que contextualizan el currículum nacional y fortalecen la asesoría académica para la diversidad. De igual manera, se proporcionarán apoyos para el seguimiento y la evaluación.

**b) Fortalecimiento de los servicios de educación especial que atiende al alumnado con discapacidad o con aptitudes sobresalientes.**

Fortalecer a través de la SEP/SEB a las escuelas y a los servicios de educación especial que atienden al alumnado con discapacidad y/o con aptitudes sobresalientes para dar respuesta a sus necesidades específicas, así como minimizar las barreras para el aprendizaje y la participación. El apoyo consiste en la transferencia de recursos a las entidades federativas para: realizar actividades académicas y de vinculación interinstitucional; dotar de material didáctico y mobiliario o utensilios adaptados; realizar encuentros de redes de madres y padres de familia o tutores; implementar acciones de fortalecimiento académico y la evaluación.

**3. Fortalecimiento de la telesecundaria.**

- a. Fortalecer a través de la SEP/SEB a las escuelas telesecundarias de las 32 entidades federativas con acciones de apoyo a la inclusión y la retención mediante transferencias de recursos para el seguimiento a la mejora continua de los procesos de estudio, evaluación local sobre la mejora en los niveles de logro de aprendizaje y desarrollo de estrategias de fortalecimiento al uso de los materiales educativos multimedia en los procesos de estudio del alumnado de telesecundarias.

**4. Apoyo de Financiamiento para Proyectos Locales.**

- a) Apoyo para proyectos locales de fortalecimiento de la inclusión y la equidad educativa formulados por las entidades federativas, mismos que se elaborarán en el marco de los derechos humanos y la perspectiva de igualdad de género.

La asignación de docentes para atender los servicios educativos para población migrante y telesecundaria, quedará sujeta a las disposiciones que emita la Coordinación Nacional del Servicio Profesional Docente.

Los criterios generales de gasto a que se refiere este apartado de tipos y características de los apoyos, son aplicables única y exclusivamente para el cumplimiento de los objetivos del Programa:

TIPOS Y CARACTERÍSTICAS DE LOS APOYOS			
TIPO DE APOYO	PERIODO Y PORCENTAJE /MONTO DEL TIPO DE APOYO	CRITERIO GENERAL DE GASTO	CRITERIOS DE DISTRIBUCIÓN DE RECURSOS A LAS AEL
1. Fortalecimiento de los servicios de educación indígena, migrante y de las escuelas unitarias y multigrado.	Ciclo escolar 2015-2016	<ul style="list-style-type: none"> <li>- Apoyos específicos, (descritos en el glosario de las presentes Reglas de Operación).</li> <li>- Asesores/as externos/as</li> <li>- Congresos y convenciones</li> <li>- Equipamiento específico (descrito en el glosario de las presentes Reglas de Operación).</li> <li>- Fortalecimiento académico (descrito en el glosario de las presentes Reglas de Operación).</li> <li>- Materiales</li> <li>- Acciones para la contextualización curricular</li> <li>- Asistencia Técnica para la</li> </ul>	<ul style="list-style-type: none"> <li>a) Porcentaje de matrícula indígena y migrante atendida en la entidad federativa con respecto al total nacional.</li> <li>b) Porcentaje de escuelas y servicios educativos que atienden a la población indígena, migrante, así como escuelas multigrado en la entidad federativa con respecto al total nacional.</li> </ul>
	Se deberá ejercer el 65% del recurso total transferido, para el fortalecimiento del Tipo de Apoyo 1		

		Operación del SINACEM	
2.- Fortalecimiento de los servicios de educación especial que atienden al alumnado con discapacidad y al alumnado con aptitudes sobresalientes.	Ciclo escolar 2015-2016		a) Porcentaje de escuelas públicas de educación básica regular que reciben apoyo de los servicios de educación especial
	Se deberá ejercer hasta el 35% del recurso total transferido, para el fortalecimiento del Tipo de Apoyo 2 y Tipo de Apoyo 3.		b) Porcentaje de escuelas públicas de educación básica regular que atienden alumnos/as con aptitudes sobresalientes, c) Porcentaje de Servicios públicos de educación especial. d) Porcentaje de Alumnos/as con aptitudes sobresalientes atendidas.
3. Fortalecimiento de la telesecundaria.		- Fortalecimiento académico al personal que atiende al servicio. - Seguimiento y acompañamiento.	a) Porcentaje de escuelas Telesecundaria en la entidad. b) Porcentaje de personal educativo que atiende/apoyan el servicio de Telesecundaria en la entidad. c) Porcentaje de matrícula atendida en los servicios de Telesecundaria.
4. Apoyo de financiamiento para Proyectos Locales	Ciclo escolar 2015-2016 \$80,000,000 que serán distribuidos para las entidades que cuenten con Proyecto Local favorable.	Los criterios específicos definidos en el Anexo 5 de las presentes Reglas de Operación.	
5. Gasto de Operación Local	Ciclo escolar 2015-2016 Se deberá ejercer el hasta un 5% del recurso total transferido, para Gasto de Operación Local	Los Gastos de Operación Local deberán asegurar el seguimiento y participación activa de los responsables de la operación del Programa en las acciones y actividades que implementen las AEL y la SEB, así como en la ejecución de evaluaciones, estudios e investigaciones estatales como indicadores para monitorear la operación, implementación e impacto del Programa previa autorización con la SEB.	

### Tipo medio superior

Los recursos financieros otorgados a través del Programa se aplicarán en la adquisición o pago de:

- Computadoras y su equipo periférico, como impresoras, lectores ópticos, escáner, reguladores de voltaje y multicontactos, entre otros.
- Programas de cómputo de uso general, incluyendo procesadores de texto, hojas de cálculo, bases de datos y los demás que se requieran para la formación de los estudiantes con discapacidad, así como programas de protección contra virus y demás utilerías que sean necesarios.
- Programas de cómputo especializados para apoyar las actividades de aprendizaje que realicen los usuarios por tipo de discapacidad, como visual, auditiva o motriz.
- Impresoras Braille, sistemas de audio y de proyección, así como cualquier otro dispositivo para apoyar las actividades de aprendizaje de los estudiantes con discapacidad de los CAED.
- Mobiliario para la instalación y protección del equipo de cómputo.

- f) Servicios inherentes al CAED, Gastos de operación y sostenimiento de los CAED.
- g) Las adecuaciones físicas necesarias que permitan la accesibilidad al CAED.
- h) Mantenimiento del CAED.

Estos bienes y servicios se mencionan con fines enunciativos, mas no limitativos, y podrán adquirirse ya sea de manera individual o mediante solicitudes integrales.

#### **Tipo superior**

Los diferentes tipos de apoyo que se otorgarán a través de las presentes Reglas de Operación son los siguientes:

- 1) Apoyos para el fortalecimiento de las IPES para que mediante acciones que contribuyan a reducir las brechas de acceso a la educación a través de una amplia perspectiva de inclusión con enfoque de igualdad de género de personas en situación vulnerable.
- 2) Apoyos a las IPES que atienden a personas con discapacidad para dar respuesta a sus necesidades específicas, así como minimizar las barreras para el aprendizaje e impulsar la participación social.

#### **MONTO DEL APOYO**

##### **Tipo básico**

Los recursos para la operación e implementación del Programa en el ciclo escolar 2015-2016, corresponderán al presupuesto autorizado para el ejercicio fiscal 2015; transfiriendo un mínimo de 93% a las 32 entidades y hasta un 7% para gastos de operación central.

El monto definitivo a transferir a cada entidad federativa se establecerá de acuerdo a la fórmula que determine la SEB, en colaboración con la DGEI y DGDC, considerando criterios de equidad y subsidiariedad.

Los gastos de operación local no podrán cubrir los siguientes rubros:

- Compra de materiales y útiles de oficina.
- Adquisición o mantenimiento de equipo electrónico (teléfonos celulares, fotocopiadoras, impresoras, computadoras y otros dispositivos).
- Sobresueldos para el personal educativo con plaza de estructura, técnico y/o administrativo del equipo estatal.
- Adquisición, renta y mantenimiento de vehículos o inmuebles.

##### **Tipo medio superior**

El Programa contará para su operación con los recursos autorizados, por la H. Cámara de Diputados en el Presupuesto de Egresos de la Federación para el ejercicio fiscal 2015 en el Programa Presupuestario S244 "Programa para la Inclusión y la Equidad Educativa". Los recursos que se asignen para el establecimiento, operación y equipamiento de los CAED serán hasta por el 98% del presupuesto autorizado, y hasta el 2% restante se destinará a cubrir los gastos de operación.

##### **Tipo superior**

El apoyo consiste en la transferencia conforme a la disponibilidad presupuestaria del 100 por ciento de recursos presupuestados a la SES y asignados a las IPES para realizar actividades académicas, de vinculación, infraestructura, mobiliario y equipamiento para personas con discapacidad.

En ningún caso se podrán utilizar los recursos financieros asignados a las IPES, para el pago de prestaciones de carácter económico, compensaciones, sueldos o sobresueldos de los directivos, docentes o empleados así como para gastos de operación de las IPES o del proyecto que presenten a la SES.

#### **3.5. Derechos, obligaciones y causas de incumplimiento, retención, suspensión o cancelación de los recursos.**

##### **Derechos de las AEL:**

##### **Tipo básico**

Recibir los apoyos en tiempo y forma, conforme a lo establecido en el numeral 3.4 "Características de los apoyos (tipo y monto)", de las presentes Reglas de Operación, salvo que por causas de incumplimiento, dichos apoyos se les hayan retenido, suspendido o cancelado.

**Obligaciones de las AEL:**

- a) Contar con el CTLEB, de acuerdo a las disposiciones del Anexo 4 de las presentes Reglas de Operación;
- b) Desarrollar procesos de evaluación interna y seguimiento de los avances durante la implementación del Programa;
- c) Colaborar con las evaluaciones externas efectuadas al Programa por instancias locales, nacionales e internacionales referidas a los procesos de mejora en la calidad de los aprendizajes;
- d) El CTLEB deberá articular los recursos y acciones de otros programas, proyectos federales y/o locales en la Estrategia Local para el Desarrollo de la Educación Básica;
- e) Priorizar que las acciones y los recursos del Programa lleguen a las escuelas públicas de tipo básico y servicios públicos educativos que más lo requieran;
- f) Comprobar el ejercicio de los recursos conforme a las disposiciones jurídicas aplicables;
- g) Aplicar los recursos del Programa de forma transparente única y exclusivamente para los objetivos previstos;
- h) Desarrollar el Sistema Básico de Mejora Educativa;
- i) Entregar los informes correspondientes de la operación del Programa, y
- j) Elaborar y mantener actualizados los padrones por servicio educativo, con acciones implementadas por el Programa, de conformidad con las disposiciones que al efecto se emitan.

**Causas de incumplimiento, retención, suspensión o cancelación de los recursos:**

La SEB podrá determinar si retiene, suspende o cancela la entrega de los apoyos a las entidades federativas participantes cuando la operación del Programa no haya sido efectuada conforme a las disposiciones establecidas en las presentes Reglas de Operación cuando los recursos económicos sean destinados para un fin distinto a lo establecido en las mismas, así como en contravención a las disposiciones aplicables.

Las causas de retención, suspensión y cancelación de los recursos a las AEL se realizará conforme a los siguientes criterios de incumplimiento:

Disposición	Consecuencia
a) Entrega oportuna en tiempo y forma de los informes físico-financieros señalados en el numeral 7.1 de las presentes Reglas de Operación.	Suspensión de las ministraciones de recursos presupuestarios en el ejercicio vigente o, en su caso, reducción de recursos para el siguiente ejercicio.
b) Logro de metas y resultados programados.	Retención de las ministraciones de recursos presupuestarios en el ejercicio vigente o, en su caso, reducción de recursos para el siguiente ejercicio fiscal.
c) Aplicación de subsidios conforme a los fines del Programa.	Cancelación o suspensión de la ministración de recursos.

**Tipo medio superior****Derechos y Obligaciones****Derechos de la SEMS:**

Designar a los planteles federales de las direcciones generales adscritas a la SEMS en los que se establecerán los CAED.

**Obligaciones de la SEMS:**

Firmar los Convenios de Coordinación con las entidades federativas para el establecimiento de los CAED en los ODE.

**Obligaciones de la CSPyA:**

Realizar las adquisiciones consolidadas de los bienes que se consideran dentro del tipo de apoyos para el caso de los planteles federales de las direcciones generales adscritas a la SEMS.

Formular y remitir trimestralmente el reporte de los avances físicos y financieros de las obras y/o acciones bajo su responsabilidad.

Transferir los recursos a las Entidades Federativas para el establecimiento de los CAED en los ODE.

**Derechos de las Direcciones Generales adscritas a la SEMS:**

Realizar un diagnóstico de sus planteles, con el fin de identificar aquellos que cumplen con los criterios y requisitos de elegibilidad.

**Obligaciones de las Direcciones Generales adscritas a la SEMS:**

Coordinar y organizar el establecimiento de los CAED en sus planteles.

Supervisar y dar seguimiento a la instalación y uso de los bienes que se adquieran con los recursos del Programa.

Formular trimestralmente el reporte de los avances físicos y financieros de las obras y/o acciones bajo su responsabilidad para su envío a la CSPyA.

**Derechos de los Planteles federales y ODE:**

Ser beneficiario del Programa; y

En el caso de los ODE realizar un diagnóstico de sus planteles, con el fin de identificar aquellos que cumplen con los criterios y requisitos de elegibilidad.

**Obligaciones de los Planteles Federales y ODE:**

Realizar las acciones necesarias para establecer y operar los CAED, así como de la instalación, uso, mantenimiento y protección de los bienes que se adquieran con recursos del Programa.

Proporcionar la información que le requieran las direcciones generales adscritas a la SEMS en el caso de planteles federales y para los ODE proporcionar la información que la SEMS le requiera.

**Obligaciones de las Entidades Federativas:**

Firmar los convenios de coordinación.

Transferir los apoyos recibidos del programa a los ODE beneficiarios.

Cumplir y dar seguimiento a los objetivos, metas y actividades establecidas en los convenios de coordinación.

Reintegrar a la TESOFE los recursos que no se destinen a los fines autorizados, y aquellos que al cierre del ejercicio no se hayan devengado.

**Causas de incumplimiento, retención, suspensión o cancelación de recursos**

La insuficiencia presupuestaria es la causa única, dado que los beneficiarios son los planteles federales de las direcciones generales adscritas a la SEMS y el equipamiento tecnológico se adquirirá de manera centralizada, conforme a las disposiciones jurídicas aplicables.

En el caso de los ODE, además de la anterior, lo será el incumplimiento de lo establecido en los Convenios de Coordinación.

**Tipo superior**

**Derechos de las IPES:**

Es derecho de la beneficiaria recibir los apoyos en los plazos previstos en la convocatoria correspondiente y en términos de los convenios que se suscriban en términos del Anexo 2c, conforme a lo establecido en el numeral 3.4 "Características de los apoyos (tipo y monto)" de las presentes Reglas de Operación, salvo que por causas de incumplimiento el mismo le haya sido suspendido o cancelado.

**Obligaciones de las IPES:**

a) Cumplir con los objetivos, metas y actividades establecidos en los Proyectos presentados ante la SES, a las convocatorias o a los Convenios establecidos en los Anexos 1c y 2c, respectivamente.

b) Desarrollar procesos de evaluación interna y seguimiento de sus avances durante la implementación de las propuestas.

c) Colaborar con las evaluaciones externas efectuadas al Programa por instancias locales, nacionales e internacionales referidas a los procesos de mejora en la calidad de los aprendizajes, y

d) Comprobar el ejercicio de los recursos conforme a las disposiciones jurídicas aplicables.

**Causas de incumplimiento, suspensión de recursos y, en su caso, cancelación de la ministración de recursos:**

En caso de que la IPES no cumpla con las obligaciones establecidas en el presente apartado, la SES podrá suspender la ministración de los apoyos a las IPES participantes.

De igual forma, la SES podrá cancelar los montos asignados por cuestiones presupuestarias o cuando el Programa sea operado fuera de lo establecido en las presentes Reglas de Operación, y cuando los recursos económicos sean destinados para un fin distinto al establecido en las mismas, así como en contravención a las disposiciones aplicables.

**3.6. Participantes**

**3.6.1. Instancia(s) ejecutora(s)**

**Tipo básico**

Instancia ejecutora	Funciones
SEB	<ul style="list-style-type: none"> <li>• Suscribe el Convenio Marco de Coordinación y/o los lineamientos Internos de Coordinación conforme al Anexo 2 de las presentes Reglas de Operación.</li> <li>• Fortalece la coordinación-intra e interinstitucional para la mejor operación del Programa.</li> <li>• Asigna y transfiere recursos financieros, conforme a lo establecido en las presentes Reglas de Operación.</li> <li>• Revisa y emite opiniones sobre la ELDEB en colaboración con la DGDC y la DGEI.</li> <li>• Dictamina proyectos locales y determina su financiamiento en colaboración con la DGDC y DGEI.</li> <li>• Vigila el cumplimiento de las presentes Reglas de Operación, en colaboración con la DGEI y la DGDC; en el caso de incumplimiento avisará a las instancias correspondientes para retener, suspender o cancelar los recursos.</li> </ul>
DGDC y DGEI	<ul style="list-style-type: none"> <li>• Dan seguimiento y asistencia técnica a la AEL.</li> <li>• Participan en la revisión y emisión de opiniones sobre la ELDEB en colaboración con la SEB.</li> <li>• Participan en la dictaminación de proyectos locales y determinan su financiamiento en colaboración con la SEB.</li> <li>• Emiten y publican las orientaciones para la operación del Programa en la página <a href="http://basica.sep.gob.mx">http://basica.sep.gob.mx</a></li> <li>• Revisan la evaluación interna que en su caso realicen las AEL.</li> <li>• Dan seguimiento, asistencia técnica a solicitud de las AEL para el desarrollo de competencias locales que faciliten el cumplimiento de los objetivos y evaluación del Programa.</li> </ul>
AEL/ CTLEB	<ul style="list-style-type: none"> <li>• Brindan asesoría y acompañamiento al personal educativo para fortalecer sus competencias para el desarrollo de los ámbitos de la Autonomía de Gestión Escolar.</li> <li>• Toman decisiones para la operación del Programa de acuerdo a las necesidades y prioridades del Estado.</li> <li>• Autorizan los proyectos locales que le propongan a la SEB con apego a lo</li> </ul>

	<p>dispuesto en las presentes Reglas de Operación y determinan el monto de los recursos para su financiamiento considerando las disponibilidades financieras.</p> <ul style="list-style-type: none"> <li>• En el ámbito de su competencia, establecen los mecanismos que aseguren el destino, la aplicación, la transparencia y el seguimiento de los recursos otorgados a cada plantel. En el diseño e implementación de estos mecanismos atenderán lo dispuesto en el artículo 22 de la Ley General de Educación.</li> <li>• Elaboran la planeación anual del Programa, que deberá formar parte de la ELDEB.</li> <li>• Se vinculan con diversas instancias e instituciones locales para favorecer el desarrollo del Programa.</li> <li>• Envían a la SEP con atención a la SEB, la carta compromiso única y la ELDEB.</li> <li>• Articulan los recursos, mecanismos y acciones de otros programas y proyectos federales y/o locales mediante la elaboración de la ELDEB que llegan a las escuelas beneficiadas.</li> <li>• Programan el ejercicio, la aplicación, el seguimiento y la administración oportuna de los recursos financieros del Programa, con apego a la normatividad aplicable.</li> <li>• Resguardan y conservan la documentación comprobatoria correspondiente.</li> <li>• Propician acciones para dar cumplimiento a las prioridades y condiciones del Sistema Básico de Mejora Educativa.</li> <li>• Envían los informes trimestrales financieros de operación del Programa.</li> <li>• Participan en las acciones de transparencia y rendición de cuentas.</li> <li>• Cumplir con los requerimientos establecidos para el Sistema de Seguimiento de Reglas de Operación (SISPRO).</li> <li>• Coordinan las acciones de contraloría social.</li> <li>• Desarrollan procesos de evaluación interna y seguimiento de sus avances.</li> <li>• Colaboran con las evaluaciones externas efectuadas al Programa por instancias locales, nacionales e internacionales referidas a las acciones desarrolladas en el marco de inclusión y equidad.</li> </ul>
Consejo Escolar de Participación Social o equivalente (CEPSE)	<ul style="list-style-type: none"> <li>• Participa en las acciones programadas por la AEL para el cumplimiento de los objetivos del Programa.</li> <li>• Colabora en el logro de los rasgos de la normalidad mínima escolar.</li> <li>• Colabora en la implementación de la Ruta de Mejora Escolar.</li> <li>• Participa en acciones de transparencia y rendición de cuentas.</li> <li>• Contribuye con el personal directivo y docente de la escuela en el cuidado y protección del alumnado.</li> <li>• Participa en las acciones de contraloría social.</li> </ul>

#### Tipo medio superior

- a) La SEMS: Asegurará que los objetivos y metas del Programa se cumplan.
- b) La CSPyA: Será la instancia responsable de la gestión de los recursos federales, la planeación de su distribución y la radicación de los mismos, así como de emitir las solicitudes de información que deban proporcionar las direcciones generales adscritas a la SEMS y sus planteles para la adecuada rendición de cuentas.
- c) Las Direcciones generales adscritas a la SEMS: Serán responsables de realizar un diagnóstico de sus planteles, con el fin de identificar aquellos que cumplen con los requisitos de elegibilidad señalados en el numeral 3.3.1 de las presentes Reglas de Operación, así como de la supervisión y seguimiento del Programa.
- d) Los Planteles federales de las direcciones generales adscritas a la SEMS y los ODE, realizarán las acciones necesarias para establecer y operar los CAED, así como de la instalación, del uso, mantenimiento y protección de los bienes que se adquieran con recursos del Programa.
- e) Las Entidades Federativas: Serán las responsables de cumplir con lo establecido en los convenios de coordinación.

**Tipo superior**

<b>Instancia ejecutora</b>	<b>Funciones</b>
SES, UR500	<ul style="list-style-type: none"> <li>- Emitir, en su caso, convocatoria.</li> <li>- Evaluar procesos y resultados de las acciones llevadas a cabo por las IPES.</li> <li>- Dar seguimiento y asistencia técnica a solicitud de las IPES.</li> <li>- Evaluar los proyectos de las IPES y determinar su financiamiento.</li> <li>- Suscribir el convenio de asignación de recursos previsto en Anexo 2c.</li> <li>- Asignar y transferir recursos financieros, conforme a la convocatoria y/o convenio previstos en el Anexo 1c y 2c respectivamente.</li> </ul>
IPES	<ul style="list-style-type: none"> <li>- Formular el proyecto para cada tipo de apoyo del Programa.</li> <li>- Enviar en tiempo y forma el proyecto para valoración de la SES.</li> <li>- Firmar el convenio en caso de asignación de recursos previsto en el Anexo 2c.</li> <li>- Aplicar recursos conforme al proyecto emitido por la IPES y aprobado por la SES, en el marco de las presentes Reglas de Operación.</li> <li>- Enviar informes trimestrales de avance físico y financiero a la SES.</li> </ul>

**3.6.2. Instancia normativa****Tipo básico**

La SEB, a través de la DGDC y la DGEI, será la instancia que interpretará las presentes Reglas de Operación y resolverá cualquier aspecto operativo previsto o no en las mismas conforme a las disposiciones aplicables en la materia.

El Programa se operará con pleno respeto al federalismo educativo y se implementará a través del convenio marco de coordinación entre la SEP y las AEL. En el caso de la AFSEDF se llevará a cabo en el marco de los Lineamientos Internos de Coordinación conforme al Anexo 2 de las presentes Reglas de Operación.

**Tipo medio superior**

La SEMS es la instancia encargada de normar la ejecución de las acciones derivadas del Programa y será competente para resolver cualquier situación no prevista en las presentes Reglas de Operación, así como de la interpretación de las mismas y definición en casos extraordinarios o de excepción.

**Tipo superior**

La SEP por conducto de la SES, será la instancia que interpretará las presentes Reglas de Operación y resolverá cualquier aspecto operativo previsto o no en las mismas, conforme a las disposiciones jurídicas aplicables.

**3.7. Coordinación institucional****Tipo básico**

La SEB establecerá los mecanismos de coordinación necesarios para garantizar que sus programas y acciones no se contrapongan, afecten o presenten duplicidades con otros programas o acciones del Gobierno Federal.

Con este mismo propósito, la SEB podrá establecer acciones de coordinación con las autoridades federales, locales y municipales, las cuales tendrán que darse en el marco de las presentes Reglas de Operación y de la normatividad aplicable.

**Tipo medio superior**

La SEMS establecerá los mecanismos de coordinación necesarios para garantizar que sus programas y acciones no se contrapongan, afecten o presenten duplicidades con otros programas o acciones del Gobierno Federal.

Con este mismo propósito, la SEMS podrá establecer acciones de coordinación con las autoridades federales, locales y municipales, las cuales tendrán que darse en el marco de las presentes Reglas de Operación y de la normatividad jurídica aplicable.

**Tipo superior**



La SES o la unidad operativa del convenio establecerán los mecanismos de coordinación necesarios para garantizar que el Programa y las acciones que se lleven a cabo en el marco de las presentes Reglas de Operación no se contrapongan, afecten o presenten duplicidades con otros programas o acciones del Gobierno Federal.

Con este mismo propósito, la SES o la unidad operativa del convenio podrán establecer acciones de coordinación con las autoridades federales, locales y municipales, las cuales tendrán que darse en el marco de las presentes Reglas de Operación y de la normatividad jurídica aplicable.

#### 4. OPERACIÓN

La operación de este Programa es responsabilidad de la Subsecretaría de Educación Básica en la entidad o de la instancia local homóloga.

##### 4.1. Proceso

##### Tipo básico

Etapas	Acciones	Responsables	Tiempos
1. Entrega de carta compromiso única	Entrega de carta compromiso única	AEL CTLEB	13 de enero del 2015
2. Entrega de Estrategia Local para el Desarrollo de la Educación Básica	Formulación y entrega a la SEB de la Estrategia Local para el Desarrollo de la Educación Básica	AEL CTLEB	13 de febrero 2015
3. Entrega del Proyecto Local de inclusión y equidad educativas del Esquema de financiamiento para Proyectos Locales	Formulación y entrega a la SEB del Proyecto Local de inclusión y equidad educativas del esquema de financiamiento para la inclusión y equidad educativas	AEL	13 de febrero de 2015
4. Revisión y emisión de opinión sobre la Estrategia Local para el Desarrollo de la Educación Básica	Revisión de la Estrategia Local para el Desarrollo de la Educación Básica y emisión de opinión	SEB DGDC DGEI	13 de marzo de 2015
5. Dictaminación de los Proyectos Locales de inclusión y equidad educativa	Dictaminación de los Proyectos Locales de inclusión y equidad educativas del esquema de financiamiento para la inclusión y equidad educativas	SEB DGDC DGEI	13 de marzo de 2015
6. Formalización del Convenio Marco de Coordinación /Lineamientos Internos de Coordinación	Firma y entrega a la SEB del Convenio Marco de Coordinación /Lineamientos Internos de Coordinación	AEL / AFSEDF	31 de marzo del 2015
7. Entrega de recursos	Desarrollo de propuestas contextualizadas en currículum, formación docente; contenidos para materiales Equipamiento seguimiento y evaluación Actividades académicas y de vinculación Material didáctico especializado Mobiliario o utensilios adaptados Encuentros de redes de madres y padres de familia o tutores/a Seguimiento y evaluación Desarrollo de estrategias de fortalecimiento al proceso de aprendizaje del alumnado Materiales educativos Asesorías Acompañamiento y seguimiento Esquema de financiamiento para la inclusión y la equidad educativa	SEB	De acuerdo a la disponibilidad presupuestaria
8. Desarrollo profesional docente	Desarrollo de prácticas docentes conforme a las especificidades de la atención educativa a población indígena y migrante Desarrollo de prácticas docentes para la	Las actividades relacionadas con capacitación, desarrollo de habilidades y certificación del personal educativo, se realizarán de acuerdo a lo que se establezca en el Programa de desarrollo profesional	

	identificación y atención del alumnado con necesidades educativas especiales, priorizando alumnos/as con discapacidad y con aptitudes sobresalientes	docente	
	Actualizar al personal docente en el uso de los materiales educativos		
9. Acompañamiento, seguimiento y asistencia	A nivel local se dará seguimiento al Programa, así como asistencia y acompañamiento a la escuela	CTLEB	Permanente
	A nivel nacional se realizará seguimiento a través del Comité Técnico Local de Educación Básica y se proporcionará acompañamiento y asistencia a solicitud de parte	SEB, CTLEB	
10. Evaluación	A nivel nacional el Programa será evaluado a través de los lineamientos que emita el CONEVAL y el INEE, en su caso, así como los que determine la SEB A nivel local, el Programa podrá ser evaluado por la AEL	CONEVAL, INEE, SPEP, SEB	Anual
11. Comunicación y difusión	Incorporar los elementos del Programa a la estrategia transversal de comunicación de las políticas para la educación básica	SEP/SEB, AEL	Permanente
12. Solicitud de información	Solicitar información a las AEL	SEB/DGEI/ DGDC	Permanente

#### Tipo medio superior

El Programa se ejecutará a través de la SEMS, las direcciones generales adscritas a ésta y sus planteles así como de las entidades federativas en el caso de los ODE.

- Las direcciones generales y los ODE realizarán un diagnóstico de sus planteles, con el fin de identificar aquellos que cumplen con los requisitos de elegibilidad señalados en el numeral 3.3.1 de las presentes Reglas de Operación.
- La SEMS designará a los planteles federales en los que se establecerán los CAED y en su caso, conforme a las disposiciones aplicables, realizará las adquisiciones consolidadas de los bienes que se consideran dentro del tipo de apoyos referidos en el numeral 3.4, "Características de los apoyos" de las presentes Reglas de Operación.
- Una vez identificados los planteles elegibles, la SEMS, determinará aquellos en los cuales se establecerán los CAED y, por tanto, recibirán los apoyos del Programa.
- El número de planteles que serán incluidos en el Programa se determinará tomando en cuenta el orden de prelación, dependiendo de la disponibilidad presupuestaria.
- Los Planteles federales designados, realizarán las acciones necesarias para establecer y operar los CAED, así como de la instalación, uso, mantenimiento y protección de los bienes que se adquieran con recursos del Programa.
- Las Direcciones generales supervisarán y darán seguimiento a la instalación y uso de los bienes que se adquieran con los recursos del Programa.
- En el caso de los ODE, serán las entidades federativas las responsables de este Programa, mediante el cumplimiento de las obligaciones acordadas en el Convenio de Coordinación.

Los recursos serán ejercidos por la SEMS, las direcciones generales adscritas a la misma, los planteles federales de éstas y las entidades federativas, a través de los Capítulos de Gasto 2000 "Materiales y Suministros", 3000 "Servicios Generales" y "5000 "Bienes Muebles, Inmuebles e Intangibles". (Anexo 1b, Diagrama de flujo).

Asimismo, la SEMS y las Entidades Federativas, que al cierre del ejercicio fiscal, es decir al 31 de diciembre, conserven recursos, deberán reintegrarlos a la TESOFE dentro de los 15 días naturales siguientes al cierre del ejercicio, de conformidad con lo dispuesto en el artículo 54, tercer párrafo, de la Ley Federal de Presupuesto y Responsabilidad Hacendaria.

#### Tipo superior

Los recursos se destinarán a las IPES que deberán presentar proyectos que indicarán explícitamente el o los objetivos estratégicos en los cuales inciden, ya sea vulnerabilidad o discapacidad, o ambos. Por lo tanto, la evaluación de los proyectos considerará la disponibilidad y características de los instrumentos normativos y de planeación de las IPES. En caso de que los proyectos se presenten en atención a una convocatoria(s), las IPES, además, atenderán los términos y condiciones que se establezcan en ella(s).

Las IPES deberán presentar proyectos que propongan acciones que fortalezcan la atención educativa de las personas en situación vulnerable, a través de estrategias de equidad que contribuyan a reducir las brechas de acceso a la educación a través de una amplia perspectiva de inclusión; o bien, proyectos que propongan el fortalecimiento de las instituciones y los servicios educativos que atienden al alumnado con discapacidad para dar respuesta a sus necesidades específicas, así como minimizar las barreras para el aprendizaje e impulsar la participación social; o proyectos que incluyan ambos componentes, procurando la perspectiva de género.

Las IPES deberán indicar en el proyecto el destino de los recursos solicitados. Los recursos asignados sólo podrán ser utilizados en rubros de gasto establecidos por el proyecto aprobado y serán asignados conforme a la evaluación que se realice y a la disponibilidad presupuestaria con que se cuente por parte de la SES, y que por razones de transparencia y rendición de cuentas estos rubros de gasto deberán ser especificados en el proyecto que se presente ante la SES. No se podrán emplear los recursos en incrementos salariales, estímulos o pago de prestaciones, gastos de operación, ni en becas o apoyos directos de cualquier especie a las/los estudiantes.

Los proyectos deberán presentar evidencia de las acciones que se han tomado para la atención de grupos vulnerables o personas con discapacidad y establecerán objetivos, acciones, metas, sin que contravengan las disposiciones aplicables a éstos, y podrán referirse a uno o varios de los objetivos ya sea mejorar y/o asegurar la atención de estudiantes en situación vulnerable o con discapacidad.

Se deberá señalar en el proyecto si los recursos solicitados son complementados con recursos de otros fondos o fuentes de financiamiento.

La SES revisará que los proyectos presentados cumplan con lo establecido en las presentes Reglas de Operación y verificará que los proyectos respondan a uno, o varios, de los objetivos precisados en éstas y examinará la justificación de los recursos solicitados por los proyectos.

Los proyectos serán evaluados por la SES a través de su Coordinación Administrativa, o por conducto de quien la SES designe, pudiendo en su caso, instalarse un Comité Calificador cuya integración será determinada por la propia SES. Durante el proceso de evaluación se analizará la pertinencia de los proyectos presentados y se emitirá un dictamen acerca de la viabilidad del apoyo solicitado. Como parte del proceso de evaluación, las o los titulares de las IPES podrán ser citadas/os para exponer sus respectivos proyectos ante los evaluadores designados, pudiendo apoyarse con colaboradores/as.

En caso de que los proyectos provenientes de las IPES sean evaluados favorablemente y se determinen asignaciones presupuestales, no se liberará el recurso federal hasta que las IPES entreguen a la SES, el convenio debidamente firmado precisado en el Anexo 2c, conforme al proyecto aprobado.

## **4.2. Ejecución**

### **4.2.1. Avances físicos financieros**

#### **Tipo básico**

La AEL formulará trimestralmente el reporte de los avances físicos y financieros de las obras y/o acciones bajo su responsabilidad, que deberá remitir a la SEB durante los 15 días hábiles posteriores a la terminación del trimestre que se reporta. Invariablemente, la instancia ejecutora deberá acompañar a dicho informe con la explicación de las variaciones entre el presupuesto autorizado, el modificado, el ejercido y el de metas.

Dichos informes deberán identificar y registrar a la población atendida diferenciada por sexo, grupo de edad, región del país, entidad federativa, municipio o demarcación territorial del Distrito Federal.

Esta información permitirá conocer los avances de la operación del programa en el periodo que se reporta, y será utilizada para integrar los informes institucionales correspondientes.

Será responsabilidad de la SEB concentrar y analizar dicha información, para la toma oportuna de decisiones.

#### **Tipo medio superior**

La SEMS con la información que sea proporcionada por las direcciones generales adscritas a la misma, y las entidades federativas formulará trimestralmente el reporte de los avances físicos y financieros de las obras y/o acciones bajo su responsabilidad, que deberá remitir a través de la instancia competente a la H. Cámara de Diputados por conducto de las comisiones correspondientes, a la Secretaría de Hacienda y Crédito Público y a la Secretaría de la Función Pública durante los 15 días hábiles posteriores a la terminación del trimestre que se reporta. Invariablemente la SEMS deberá acompañar a dicho informe con la explicación de las variaciones entre el presupuesto autorizado, el modificado, el ejercido y el de metas.

Dichos informes deberán identificar y registrar a la población atendida diferenciada por región del país, entidad federativa, municipio o demarcación territorial del Distrito Federal.

Esta información permitirá conocer los avances de la operación del Programa en el periodo que se reporta, y será utilizada para integrar los informes institucionales correspondientes.

Será responsabilidad de la SEMS concentrar y analizar dicha información, para la toma oportuna de decisiones.

#### **Tipo superior**

Las IPES formularán trimestralmente el reporte de los avances físicos y financieros de las acciones bajo su responsabilidad de conformidad al Proyecto que presentaron para hacerse acreedores a los recursos del Programa, y que deberá remitir a la SES durante los 15 días hábiles posteriores a la terminación del trimestre que se reporta. Invariablemente, las IPES deberán acompañar a dicho informe con la explicación de las variaciones entre el presupuesto autorizado, el modificado, el ejercido y el de metas, además deberán identificar y registrar a la población atendida diferenciada por sexo, grupo de edad, región del país, entidad federativa, municipio o demarcación territorial.

Esta información permitirá conocer los avances de la operación del Programa en el periodo que se reporta, y será utilizada para integrar los informes institucionales correspondientes.

Será responsabilidad de la SES concentrar y analizar dicha información, para la toma oportuna de decisiones.

#### **4.2.2. Acta de entrega-recepción**

##### **Tipo básico**

Para efectos de comprobar la entrega de los apoyos por parte del Programa a las Entidades Federativas y el Distrito Federal, las AEL emitirán un comunicado a la SEB, mediante el cual confirmen la recepción de los recursos federales.

Las AEL y la AFSEDF deberán enviar a la SEB el informe correspondiente de los recursos entregados para la operación del Programa a las escuelas y servicios públicos educativos de tipo básico beneficiados.

##### **Tipo medio superior**

Para cada una de las acciones de equipamiento tecnológico entregadas por la SEMS se elaborará un acta de entrega-recepción, la cual forma parte del expediente de la acción y constituye la prueba documental que certifica la existencia de las mismas.

Para efectos de comprobar la entrega de los apoyos por parte del Programa a las Entidades Federativas, éstas emitirán un comunicado a la SEMS, mediante el cual confirmen la recepción de los recursos federales.

Las entidades federativas deberán enviar a la SEMS el informe correspondiente de los recursos entregados para la operación del Programa.

##### **Tipo superior**

Para efectos de comprobar la entrega de los apoyos por parte del Programa a las IPES, éstas emitirán un comunicado a la SES, mediante el cual confirmen la recepción de los recursos federales.

Las entidades federativas deberán enviar a la SES el informe correspondiente de los recursos entregados para la operación del Programa.

#### **4.2.3. Cierre de ejercicio**

Los recursos presupuestarios no devengados al cierre del ejercicio fiscal 2015, de conformidad a la normatividad aplicable, deberán reintegrarse a la Tesorería de la Federación mediante línea de captura, para lo cual la/el beneficiaria/o solicitará a la unidad responsable e informará de la realización del reintegro a la misma, aportándole la correspondiente constancia en un plazo no mayor a dos días hábiles contados a partir de que haya sido realizado el depósito.

La unidad responsable del programa, está obligada a reintegrar a la Tesorería de la Federación los recursos que no se destinen a los fines autorizados, y aquellos que al cierre del ejercicio no se hayan devengado, en términos de lo dispuesto en el artículo 176 del Reglamento de la Ley Federal de Presupuesto y Responsabilidad Hacendaria.

Asimismo, la unidad responsable que al cierre del ejercicio fiscal, es decir al 31 de diciembre, conserve recursos, incluyendo los rendimientos obtenidos, deberán reintegrarlos a la Tesorería de la Federación, dentro de los 15 días naturales siguientes al cierre del ejercicio, de conformidad con lo dispuesto en el artículo 54, tercer párrafo, de la Ley Federal de Presupuesto y Responsabilidad Hacendaria.

### **5. AUDITORÍA, CONTROL Y SEGUIMIENTO**

Los subsidios mantienen su naturaleza jurídica de recursos públicos federales para efectos de su fiscalización y transparencia; por lo tanto podrán ser revisados por la Secretaría de la Función Pública o instancia correspondiente que para tal efecto se determine; por el Órgano Interno de Control en la SEP y/o auditores independientes contratados para tal efecto, en coordinación con los Órganos Estatales de Control; por la SHCP; por la ASF y demás instancias que en el ámbito de sus respectivas atribuciones resulten competentes.

Como resultado de las acciones de auditoría que se lleven a cabo, la instancia de control que las realice mantendrá un seguimiento interno que permita emitir informes de las revisiones efectuadas, dando principal importancia a la atención en tiempo y forma de las anomalías detectadas hasta su total solventación.

### **6. EVALUACIÓN**

## **6.1. Interna**

### **Tipo básico**

La SEB podrá instrumentar un procedimiento de evaluación interna con el fin de monitorear el desempeño del Programa, construyendo, para tal efecto, indicadores relacionados con sus objetivos específicos, de acuerdo con lo que establece la Metodología de Marco Lógico. El procedimiento se operará considerando la disponibilidad de los recursos humanos y presupuestarios de las instancias que intervienen.

### **Tipo medio superior**

La SEMS podrá instrumentar un procedimiento de evaluación interna con el fin de monitorear el desempeño del programa construyendo, para tal efecto, indicadores relacionados con sus objetivos específicos, de acuerdo con lo que establece la Metodología de Marco Lógico. El procedimiento se operará considerando la disponibilidad de los recursos humanos y presupuestarios de las instancias que intervienen.

### **Tipo superior**

La SES podrá instrumentar un procedimiento de evaluación interna con el fin de monitorear el desempeño del Programa, construyendo, para tal efecto, indicadores relacionados con sus objetivos específicos, de acuerdo con lo que establece la Metodología de Marco Lógico. El procedimiento se operará considerando la disponibilidad de los recursos humanos y presupuestarios de las instancias que intervienen.

## **6.2. Externa**

La Subsecretaría de Planeación y Evaluación de Políticas Educativas, en uso de las atribuciones que le confiere el Reglamento Interior de la SEP, designa a la Dirección General de Evaluación de Políticas como la unidad administrativa ajena a la operación de los programas que, en coordinación con las unidades administrativas responsables de operarlos, instrumentarán lo establecido para la evaluación externa de programas federales, de acuerdo con la Ley General de Desarrollo Social, el Decreto de Presupuesto de Egresos de la Federación, los Lineamientos Generales para la Evaluación de los Programas Federales de la Administración Pública Federal y el Programa Anual de Evaluación.

Asimismo, es responsabilidad de la unidad administrativa responsable del Programa cubrir el costo de las evaluaciones externas, continuar y, en su caso, concluir con lo establecido en los programas anuales de evaluación de años anteriores. En tal sentido y una vez concluidas las evaluaciones del Programa, éste habrá de dar atención y seguimiento a los aspectos susceptibles de mejora.

Las presentes Reglas de Operación fueron elaboradas bajo el enfoque de la Metodología del Marco Lógico, conforme a los criterios emitidos conjuntamente por el Consejo Nacional de Evaluación de la Política de Desarrollo Social y la Secretaría de Hacienda y Crédito Público mediante oficio números 307-A-2009 y VQZ.SE.284/08 de fecha 24 de octubre de 2008.

La Matriz de Indicadores para Resultados (MIR) y las metas autorizadas conforme al Presupuesto de Egresos de la Federación para el ejercicio fiscal 2015, se encuentran disponibles en el portal de transparencia presupuestaria, en el apartado del Sistema de Evaluación del Desempeño, en la siguiente dirección electrónica: [http://www.transparenciapresupuestaria.gob.mx/Portal/transform.nodo?id=3.1&transformacion=s&excel=n&ka\\_imagen=23&zip=n&params=0=L23](http://www.transparenciapresupuestaria.gob.mx/Portal/transform.nodo?id=3.1&transformacion=s&excel=n&ka_imagen=23&zip=n&params=0=L23)

## **7. TRANSPARENCIA**

### **7.1. Difusión**

Para garantizar la transparencia en el ejercicio de los recursos, se dará amplia difusión al programa a nivel nacional, y se promoverán acciones similares por parte de las autoridades locales y municipales. La papelería, documentación oficial, así como la publicidad y promoción de este programa, deberán incluir la siguiente leyenda: "Este programa es público ajeno a cualquier partido político. Queda prohibido el uso para fines distintos a los establecidos en el programa". Quien haga uso indebido de los recursos de este Programa deberá ser denunciado y sancionado de acuerdo con la ley aplicable y ante la autoridad competente.

Además, se deberán difundir todas aquellas medidas para garantizar los derechos humanos y la igualdad entre mujeres y hombres en la aplicación del Programa.

### **7.2. Contraloría social**

Se propiciará la participación de la población beneficiaria del Programa a través de la integración y operación de contralorías sociales, y de los Comités de Contraloría Social, para el seguimiento, supervisión y vigilancia del cumplimiento de las metas y acciones comprometidas en el programa, así como la correcta aplicación de los recursos públicos asignados al mismo.

Para lograr lo anterior, las instancias normativas y ejecutoras del Programa se ajustarán al Acuerdo por el que se establecen los Lineamientos para la Promoción y Operación de la Contraloría Social en los Programas Federales de Desarrollo Social, publicado en el Diario Oficial de la Federación el 11 de abril del 2008, para

que se promuevan y realicen las acciones necesarias para la integración y operación de la Contraloría Social, bajo el esquema validado por la SFP o instancia correspondiente que para tal efecto se determine.

**8. QUEJAS Y DENUNCIAS**

**Tipo básico**

Las quejas y denuncias de la ciudadanía en general, se captarán vía personal, escrita, telefónica o por internet en: el teléfono **36 01 87 99 o 36 01 84 00, extensión 48543** (Ciudad de México), al correo electrónico [contactociudadano@funcionpublica.gob.mx](mailto:contactociudadano@funcionpublica.gob.mx), o a los teléfonos de la SEP: TELSEP 36 01 75 99 en la Ciudad de México o al 01 800 28 86 688 (Lada sin costo) en las Delegaciones Federales de la Secretaría de Educación Pública en los Estados de la República, también a través de internet en la página <http://basica.sep.gob.mx/>

**Tipo medio superior**

Las quejas y denuncias de la ciudadanía en general se captarán vía escrita, telefónica o por internet ante a través del OIC en la SEP al teléfono 36 01 87 99 y 36 01 84 00, extensión 48543 (Ciudad de México). También podrá realizarse vía telefónica al Centro de Contacto Ciudadano, de la SFP al correo electrónico [contactociudadano@funcionpublica.gob.mx](mailto:contactociudadano@funcionpublica.gob.mx) o a los teléfonos de la SEP: TELSEP 36 01 75 99 en la Ciudad de México o al 01 800 288 66 88 (Lada sin costo), o bien al correo electrónico [cspa@sems.gob.mx](mailto:cspa@sems.gob.mx).

**Tipo superior**

Las quejas y denuncias de la ciudadanía en general se captarán vía personal, escrita, telefónica o por internet ante las IPES en días y horas hábiles; asimismo, a nivel central, a través del OIC en la SEP al teléfono 36 01 87 99 y 36 01 84 00, extensión 48543 (Ciudad de México). También podrá realizarse vía telefónica al Centro de Contacto Ciudadano, de la SFP al correo electrónico [contactociudadano@funcionpublica.gob.mx](mailto:contactociudadano@funcionpublica.gob.mx) o a los teléfonos de la SEP: TELSEP 36 01 75 99 en la Ciudad de México o al 01 800 288 66 88 (Lada sin costo).

**ANEXOS**

**Tipo básico**

**ANEXO 1a**

**CARTA COMPROMISO ÚNICA**

Entidad federativa y Fecha:

(Nombre)

Secretario de Educación Pública

Presente

De conformidad con las Reglas de Operación de los programas federales publicadas en el Diario Oficial de la Federación para el ejercicio fiscal 2015, me permito informar a usted que el estado de (nombre de la entidad federativa) ratifica su interés y compromiso de participar en su gestión y desarrollo.

A través de (la Secretaría, Órgano Educativo Local o responsable de la educación básica) pondrá en operación los siguientes programas:

Clave	Programa
S029	Programa Escuelas de Calidad
S221	Programa Escuelas de Tiempo Completo
S222	Programa de Escuela Segura

S244	Programa para la Inclusión y la Equidad Educativa
S246	Programa de Fortalecimiento de la Calidad en Educación Básica

Asimismo, la entidad federativa se compromete a firmar el Convenio Marco de Coordinación respectivo (Lineamientos Internos de Coordinación para el caso del Distrito Federal) y a elaborar la Estrategia Local para el Desarrollo de la Educación Básica, de acuerdo con las orientaciones y fechas establecidas por la Subsecretaría de Educación Básica de la SEP.

En lo que respecta al Programa Escuelas de Calidad, el estado de (nombre de la entidad federativa) acepta el compromiso de aportar la aportación local que será depositada en la cuenta del fideicomiso local del Programa Escuelas de Calidad antes del (fecha compromiso del depósito local).

Atentamente

Titular de Educación Local

C.c.p. Subsecretaría de Educación Básica

#### ANEXO 2a

#### FORMATO DE CONVENIO MARCO DE COORDINACIÓN / LINEAMIENTOS INTERNOS DE COORDINACIÓN

**CONVENIO MARCO DE COORDINACIÓN PARA EL DESARROLLO DE “LOS PROGRAMAS”:** PROGRAMA PARA LA INCLUSIÓN Y LA EQUIDAD EDUCATIVA, PROGRAMA DE FORTALECIMIENTO DE LA CALIDAD EN EDUCACIÓN BÁSICA, PROGRAMA ESCUELAS DE CALIDAD, PROGRAMA ESCUELAS DE TIEMPO COMPLETO, PROGRAMA NACIONAL DE BECAS Y PROGRAMA ESCUELA SEGURA, EN LO SUCESIVO “**LOS PROGRAMAS**”; QUE CELEBRAN POR UNA PARTE, EL GOBIERNO FEDERAL POR CONDUCTO DE LA SECRETARÍA DE EDUCACIÓN PÚBLICA, EN LO SUCESIVO “**LA SEP**”, REPRESENTADA POR LA/EL SUBSECRETARIA/O DE EDUCACIÓN BÁSICA, Y POR LA OTRA PARTE, EL GOBIERNO DEL ESTADO LIBRE Y SOBERANO DE (nombre del Estado), EN LO SUCESIVO “**EL GOBIERNO DEL ESTADO**”, REPRESENTADO POR SU **GOBERNADOR/A** CONSTITUCIONAL, EL/LA (grado académico, nombre y apellidos del gobernador), ASISTIDO POR EL/LA **SECRETARIO/A DE GOBIERNO** (grado académico, nombre y apellidos del/la secretario/a de gobierno o equivalente), POR EL/LA **SECRETARIO/A DE FINANZAS** (grado académico, nombre y apellidos del/la secretario/a de finanzas o equivalente), POR EL/LA **SECRETARIO/A DE EDUCACIÓN**, (grado académico, nombre y apellidos del/la secretario/a de educación o equivalente), **Y POR EL/LA SUBSECRETARIO/A** (cargo del/la subsecretario/a de educación básica o equivalente), (grado académico, nombre y apellidos del/la subsecretario/a de educación básica o equivalente), DE CONFORMIDAD CON LOS SIGUIENTES ANTECEDENTES, DECLARACIONES Y CLÁUSULAS:

#### ANTECEDENTES

I.- El Estado Mexicano tiene la responsabilidad de asegurar el derecho a una educación pública de calidad, como lo señala el Artículo Tercero Constitucional, generando para ello las condiciones necesarias para impartir una educación básica pública incluyente y equitativa, a fin de garantizar que niñas y niños mexicanos tengan acceso y culminen en tiempo y forma una educación básica que les otorgue las competencias necesarias para su adecuada incorporación al mundo adulto.

II.- El presente Convenio Marco de Coordinación para el desarrollo de “**LOS PROGRAMAS**” sujetos a Reglas de Operación a cargo de la Subsecretaría de Educación Básica, tiene como propósito impulsar el desarrollo educativo en las entidades federativas conjuntamente con sus gobiernos, con el fin de fortalecer los aprendizajes de los alumnos de preescolar, primaria y secundaria, además del desarrollo profesional de sus docentes.

III.- El Gobierno Federal, con objeto de impulsar políticas educativas en las que se promueva la corresponsabilidad entre los gobiernos de las entidades federativas y el Distrito Federal, las comunidades

escolares y el propio gobierno federal, ha puesto en marcha diversos programas tendientes a mejorar la calidad escolar y el rendimiento de los educandos en todo el país.

Entre “**LOS PROGRAMAS**” a los que se ha comprometido “**EL GOBIERNO DEL ESTADO**” se encuentran los siguientes, cuyos objetivos generales son:

**1.- Programa para la Inclusión y la Equidad Educativa:** Contribuir a asegurar mayor cobertura, inclusión y equidad educativa entre todos los grupos de la población para la construcción de una sociedad más justa mediante normas y apoyos para los servicios educativos públicos, así como el mejoramiento de infraestructura y equipamiento de instituciones públicas de educación básica, media superior y superior, que atienden población en contexto de vulnerabilidad y/o discapacidad.

**2.- Programa de Fortalecimiento de la Calidad en Educación Básica:** Contribuir a la mejora del logro educativo del alumnado de las escuelas públicas de educación básica, mediante las acciones establecidas en las estrategias locales, orientadas al fortalecimiento de la lectura, la escritura y las matemáticas; la difusión, la contextualización, el uso y la apropiación del currículo y los materiales educativos; así como los procesos de estudio de una segunda lengua, ingles.

**3.- Programa Escuelas de Calidad:** Contribuir, en un marco de equidad y calidad, al fortalecimiento del ejercicio de la autonomía de gestión escolar de las escuelas públicas de educación básica que participan en el Programa.

**4.- Programa Escuelas de Tiempo Completo:** Establecer en forma paulatina y conforme a la suficiencia presupuestal escuelas de tiempo completo con jornadas de entre 6 y 8 horas diarias, para aprovechar mejor el tiempo disponible para el desarrollo académico, deportivo y cultural. En aquellas escuelas que lo necesiten, conforme a los índices de pobreza, marginación y condición alimentaria se impulsarán esquemas eficientes para el suministro de alimentos nutritivos del alumnado.

**5.- Programa Nacional de Becas:** Contribuir a asegurar mayor cobertura, inclusión y equidad educativa entre todos los grupos de la población para la construcción de una sociedad más justa, mediante el otorgamiento de becas y estímulos a estudiantes y profesores de instituciones públicas del sistema educativo nacional de cualquier tipo educativo o rama de profesionalización que permitan consolidar un México con educación de calidad.

Para el caso específico del CINVESTAV, COFAA, DGESE, SES, UAAAN, UAM, UNAM y UPN, también es aplicable el otorgamiento de apoyos y estímulos a estudiantes para realizar cursos propedéuticos, concluir las tesis de grado, asistir a cursos especializados, eventos de difusión de ciencia y tecnología, prácticas profesionales y movilidad estudiantil como complemento a su formación académica, o para fortalecer el quehacer científico de alto nivel apoyando a los recién graduados de doctorado para que realicen una estancia posdoctoral en los términos y condiciones descritas en los anexos correspondientes, de las presentes reglas de operación.

En el caso de la UAAAN, los apoyos y estímulos se hacen extensibles a sus profesores investigadores para su formación académica, de acuerdo al ingreso y permanencia en el Sistema Nacional de Investigadores (SNI). Para la UAM y la UNAM, se hacen extensibles a su personal académico para superación académica de acuerdo a lo estipulado en los anexos correspondientes.

**6.- Programa de Escuela Segura:** Contribuir al desarrollo de aprendizajes y ambientes escolares que favorezcan la convivencia inclusiva, democrática y pacífica en las escuelas participantes en el Programa.

**IV.-** De conformidad con lo establecido por el artículo \_\_ del Presupuesto de Egresos de la Federación para el Ejercicio Fiscal 2015 y con objeto de asegurar la aplicación eficiente, eficaz, oportuna, equitativa y transparente de los recursos públicos, “**LOS PROGRAMAS**” señalados anteriormente, se encuentran sujetos a Reglas de Operación, en lo sucesivo las “**Reglas de Operación**”, publicadas en el Diario Oficial de la Federación los días \_\_, \_\_ y \_\_ de \_\_\_\_\_ de 2014.

## DECLARACIONES

### I.- De “**LA SEP**”:

**I.1.-** Que de conformidad con los artículos 2o., 26 y 38 de la Ley Orgánica de la Administración Pública Federal, es una dependencia de la Administración Pública Centralizada que tiene a su cargo la función social educativa, sin perjuicio de la concurrencia de las entidades federativas y los municipios.

**I.2.-** Que la/el Subsecretaria/o de Educación Básica, suscribe el presente instrumento, de conformidad con lo dispuesto en el artículo 6 del Reglamento Interior de la Secretaría de Educación Pública, publicado en el Diario Oficial de la Federación el día 21 de enero de 2005, y el “Acuerdo número 399 por el que delegan facultades a los subsecretarios y titulares de unidad de la Secretaría de Educación Pública”, publicado en el mismo órgano informativo el día 26 de abril de 2007.



**I.3.-** Que cuenta con los recursos necesarios para la celebración de este convenio en el presupuesto autorizado a la Subsecretaría de Educación Básica en el ejercicio fiscal de 2015, con cargo a las claves presupuestarias siguientes:

Programa	Clave Presupuestaria
1. Programa para la Inclusión y la Equidad Educativa.	
2. Programa de Fortalecimiento de la Calidad en Educación Básica.	
3. Programa Escuelas de Calidad.	
4. Programa Escuelas de Tiempo Completo.	
5. Programa Nacional de Becas.	
6. Programa de Escuela Segura.	

**I.4.-** Que para los efectos del presente convenio señala como su domicilio el ubicado en la calle de Argentina 28, Primer Piso, Oficina 2005, Colonia Centro Histórico, Delegación Cuauhtémoc, C.P. 06020, en la Ciudad de México.

## II.- De “EL GOBIERNO DEL ESTADO”:

**II.1.-** Que el Estado de (nombre del Estado), es una entidad libre y soberana que forma parte integrante de la Federación, de conformidad con lo establecido en los artículos 40 y 43 de la Constitución Política de los Estados Unidos Mexicanos, y \_\_ de la Constitución Política del Estado de (nombre del Estado).

**II.2.-** Que el/la (grado académico, nombre y apellidos del/la gobernador/a), en su carácter de Gobernador Constitucional del Estado de (nombre del Estado), se encuentra facultado/a y comparece a la celebración del presente convenio, de conformidad con lo establecido por el artículo (número del artículo) de la Constitución Política del Estado de (nombre del Estado), y los artículos (número de los artículos) de la (nombre de la Ley Orgánica del Estado), del Estado de (nombre del Estado).

**II.3.-** Que el (grado académico, nombre y apellidos del/la secretario/a de gobierno o equivalente) en su carácter de (cargo del/la secretario/a de gobierno o equivalente), suscribe el presente instrumento, de conformidad con el artículo (número del artículo) de la Constitución Política del Estado de (nombre del Estado) y artículos (número de los artículos) de la (nombre de la Ley Orgánica del Estado)

**II.4.-** Que el (grado académico, nombre y apellidos del/la secretario/a de finanzas o equivalente) en su carácter de (cargo del/la secretario/a de finanzas o equivalente), suscribe el presente convenio de conformidad a lo dispuesto en los artículos (número de los artículos) de la (nombre de la Ley Orgánica del Estado).

**II.5.-** Que el (grado académico, nombre y apellidos del/la secretario/a de educación o equivalente) en su carácter de (cargo del/la secretario/a de educación o equivalente), suscribe el presente convenio de conformidad con lo dispuesto en los artículos (número de los artículos) de la (nombre de la Ley Orgánica del Estado).

**II.6.-** Que el (grado académico, nombre y apellidos del/la subsecretario/a de educación básica o equivalente) en su carácter de (cargo del/la subsecretario/a de educación básica o equivalente), suscribe el presente convenio de conformidad con lo dispuesto en los artículos (número de los artículos) de la (nombre de la Ley Orgánica del Estado).

**II.7.-** Que es su interés suscribir y dar cabal cumplimiento al objeto de este convenio, con el fin de continuar participando en el desarrollo y operación de “**LOS PROGRAMAS**” ajustándose a lo establecido por sus “**Reglas de Operación**”.

**II.8.-** Que cuenta con los recursos humanos, materiales y financieros para dar cumplimiento en el ejercicio fiscal 2015, a los compromisos que adquiere mediante el presente convenio.

**II.9.-** Que le resulta de alta prioridad continuar teniendo una participación activa en el desarrollo de **“LOS PROGRAMAS”**, ya que promueven el mejoramiento de la calidad educativa en los planteles de educación preescolar, primaria y secundaria en la entidad.

**II.10.-** Que aprovechando la experiencia adquirida en el desarrollo de **“LOS PROGRAMAS”**, tiene interés en colaborar con **“LA SEP”**, para que dentro de un marco de coordinación, se optimice la operación y desarrollo de los mismos.

**II.11.-** Que ha constituido en el Banco (nombre de la institución bancaria) el fideicomiso cuyo número de contrato es (colocar el número de fideicomiso) cuenta número (colocar el número de cuenta del fideicomiso), a través del cual ha venido recibiendo la ministración de recursos para, en la esfera de su competencia y acorde con los fines precisados en tal fideicomiso, transparentar el destino de los recursos federales que le son entregados por el Gobierno Federal, a través de **“LA SEP”**, para el **Programa Escuelas de Calidad**. Para el caso de **“LOS PROGRAMAS”** adicionales, ha abierto en una institución bancaria legalmente autorizada una cuenta específica para la inversión y administración de los recursos que reciba de **“LA SEP”** para cada uno de ellos.

**II.12.-** Que para los efectos del presente convenio señala como su domicilio el ubicado en la calle (nombre de la calle y número), Colonia (nombre de la colonia), Código Postal (número del código postal), en la Ciudad de (nombre de la ciudad), Estado de (nombre del estado).

En cumplimiento a sus atribuciones y con el objeto de llevar a cabo la operación y desarrollo de **“LOS PROGRAMAS”**, de conformidad con lo establecido en las **“Reglas de Operación”**, ambas partes suscriben este convenio de conformidad con las siguientes:

#### CLÁUSULAS

**PRIMERA.- Objeto:** Es objeto de este convenio, establecer las bases de coordinación entre **“LA SEP”** y **“EL GOBIERNO DEL ESTADO”**, con el fin de unir su experiencia, esfuerzos y recursos para llevar a cabo la operación de **“LOS PROGRAMAS”** en la entidad, de conformidad con las **“Reglas de Operación”** y con la finalidad de realizar las acciones correspondientes que permitan el cumplimiento de los objetivos para los cuales fueron creados y documentarlas.

**SEGUNDA.- Coordinación:** **“LA SEP”** y **“EL GOBIERNO DEL ESTADO”** acuerdan coordinarse para operar en el ámbito de sus respectivas competencias, los recursos humanos, financieros y materiales asignados para el desarrollo de **“LOS PROGRAMAS”**, ajustándose a lo establecido en este convenio y en sus correspondientes **“Reglas de Operación”**, comprometiéndose a lo siguiente:

**A).-** Promover la obtención de apoyos económicos en efectivo y/o en especie, entre los diversos sectores sociales, públicos y privados, con el objeto de que en la medida de lo posible, se fortalezca el aspecto financiero de **“LOS PROGRAMAS”**, que permita optimizar el cumplimiento de sus objetivos específicos, canalizando los recursos que se obtengan a través de esquemas que **“EL GOBIERNO DEL ESTADO”** tenga establecidos;

**B).-** Elaborar el Plan Anual Único que deberá apegarse al desarrollo de cada uno de **“LOS PROGRAMAS”**, el cual deberá contemplar las acciones al cierre del ciclo escolar vigente y del ciclo escolar siguiente;

**C).-** Unir esfuerzos para que derivado de la experiencia adquirida en la operación de **“LOS PROGRAMAS”**, se inicie un proceso de mejora de las **“Reglas de Operación”**, y

**D).-** Designar, dentro de la unidad responsable de la educación básica de **“EL GOBIERNO DEL ESTADO”** a la persona o personas que fungirán como responsables de la operación de **“LOS PROGRAMAS”**, buscando en ello la integración de equipos de trabajo cuando así se considere conveniente.

**TERCERA.- “Reglas de Operación”:** Con objeto de optimizar el desarrollo de cada uno de **“LOS PROGRAMAS”** y estandarizar su forma de operación, atendiendo a la naturaleza específica de cada uno de éstos, con base en la experiencia adquirida durante su aplicación, las partes se comprometen a colaborar para lograr que los criterios de elaboración de las **“Reglas de Operación”** se uniformen, con el fin de que en el futuro puedan ser actualizadas en la parte relativa a sus especificaciones particulares o aspectos administrativos y financieros, ajustándolas a lo previsto por el Presupuesto de Egresos de la Federación del ejercicio fiscal correspondiente, sin menoscabo de llevar a cabo aquellos ajustes necesarios para la optimización de la aplicación de **“LOS PROGRAMAS”**.

Para lograr tal objetivo, las partes se comprometen a:

**A).-** Sujetarse a los lineamientos, políticas y disposiciones generales y específicas que en materia de elaboración de las **“Reglas de Operación”** determine la Secretaría de la Función Pública, con el objeto de alcanzar los niveles esperados de eficacia, eficiencia, equidad y transparencia de **“LOS PROGRAMAS”**;

**B).-** Analizar conjuntamente las “Reglas de Operación”, a fin de determinar en cada caso, aquellas normas particulares que habrán de ser de aplicación continua y que en el futuro no requieran tener ajustes de importancia;

**C).-** Determinar aquellas normas concretas, que por su propia naturaleza sea necesario ajustar, para darle a “**LOS PROGRAMAS**” la viabilidad necesaria en materia administrativa y financiera.

**D).-** Procurar que “**LOS PROGRAMAS**” comiencen a operar al inicio del ejercicio fiscal correspondiente.

**CUARTA.- Entrega de recursos de “LA SEP”:** “LA SEP” con base en su disponibilidad presupuestaria en el ejercicio fiscal 2015, aportará a “**EL GOBIERNO DEL ESTADO**” la cantidad de **\$(cantidad con número) (cantidad con letra Pesos \_\_/100 M.N.)**, para que la destine y ejerza exclusivamente en la operación y desarrollo de “**LOS PROGRAMAS**”, de conformidad con la tabla de distribución indicada en el **Anexo Único** de este convenio.

Dicha cantidad será transferida por “LA SEP” a “**EL GOBIERNO DEL ESTADO**”, con base en su disponibilidad presupuestaria, calendario de ministraciones autorizado y lo dispuesto para tales efectos en el Presupuesto de Egresos de la Federación para el Ejercicio 2015, de acuerdo a los criterios y requisitos de distribución que establecen las “Reglas de Operación” de cada uno de “**LOS PROGRAMAS**”.

En caso de que “LA SEP” aporte a “**EL GOBIERNO DEL ESTADO**” recursos adicionales para alguno de “**LOS PROGRAMAS**” conforme lo que establezcan las “Reglas de Operación”, dichas aportaciones se formalizarán mediante la suscripción de una adenda al presente convenio, en la cual “**EL GOBIERNO DEL ESTADO**” se obligue a destinar y ejercer dichos recursos exclusivamente para el desarrollo y operación de “**LOS PROGRAMAS**” respectivos, de conformidad con lo establecido en las “Reglas de Operación” correspondientes.

**QUINTA.- Recibo:** Por cada entrega de recursos que realice “LA SEP” a “**EL GOBIERNO DEL ESTADO**”, éste se compromete a entregar el recibo correspondiente en los términos que, acorde con la normatividad aplicable en cada caso, le indique “LA SEP”, por conducto de los titulares de las áreas responsables del seguimiento de “**LOS PROGRAMAS**” señaladas en la cláusula **DÉCIMA** de este convenio.

**SEXTA.- Destino:** “**EL GOBIERNO DEL ESTADO**” se obliga a destinar los recursos que reciba de “LA SEP” exclusivamente al cumplimiento de los compromisos que derivan a su cargo de las “Reglas de Operación” para cada uno de “**LOS PROGRAMAS**”, observando en todo tiempo lo establecido en las mismas, por lo que en ningún caso dichos recursos podrán ser destinados a otro fin, que no sea la consecución de los objetivos de “**LOS PROGRAMAS**”.

**SÉPTIMA.- Aportación de “EL GOBIERNO DEL ESTADO”:** “**EL GOBIERNO DEL ESTADO**”, de conformidad con lo establecido en las “Reglas de Operación” del Programa Escuelas de Calidad, se obliga a aportar para su operación y desarrollo en el ejercicio fiscal 2015, la cantidad total de **\$(cantidad con número) (cantidad con letra Pesos \_\_/100 M.N.)**

**OCTAVA.- Compromisos adicionales a cargo de “EL GOBIERNO DEL ESTADO”:** Toda vez que los recursos que se transferirán por “LA SEP” a “**EL GOBIERNO DEL ESTADO**”, acorde con los términos de cada uno de “**LOS PROGRAMAS**” son de origen federal, su administración será responsabilidad de “**EL GOBIERNO DEL ESTADO**” en los términos de las “Reglas de Operación”, obligándose éste a:

**A).-** Constituir el Comité Técnico Local de Educación Básica que tendrá las funciones indicadas en las “Reglas de Operación” y será responsable de “**LOS PROGRAMAS**”.

Dicho Comité Técnico Local estará conformado por: Presidente/a (Secretario de Educación Pública Local o equivalente, con voz y voto de calidad); Secretario/a Técnico (Subsecretario de Educación Básica Local o equivalente, con voz y voto); Representante del Nivel y los Servicios de Preescolar (Jefe de nivel en todo el Estado o equivalente, con voz y voto); Representante del Nivel y los Servicios de Primaria (Jefe de nivel en todo el Estado o equivalente, con voz y voto); Representante del Nivel y los Servicios de Secundaria (Jefe de nivel en todo el Estado o equivalente, con voz y voto); Vocales (Secretario/a de Finanzas Local o equivalente, con voz y voto, Titulares de la Delegación de la SEP en la Entidad Federativa, con voz y voto y Subsecretario/a de Planeación de la Secretaría de Educación Local o equivalente, con voz y voto), e Invitados/as (Representantes de los Servicios Educativos del Tipo Básico, Contraloría Local o equivalente, Director/a de Recursos Financieros de la Secretaría de Educación Local o equivalente, Responsables de Servicios Educativos, Representante del INIFED y Consejo Local de Participación Social, con voz);

**B).-** Destinar los recursos financieros que le aporte “LA SEP” y los propios que aporte en los términos de este convenio, exclusivamente para la operación de “**LOS PROGRAMAS**” de conformidad con sus “Reglas de Operación”;

C).- Elaborar los informes previstos para “**LOS PROGRAMAS**” en sus “**Reglas de Operación**”, así como los que al efecto le solicite “**LA SEP**”;

D).- Proporcionar y cubrir los costos del personal directivo y administrativo que requiera para la operación de cada uno de “**LOS PROGRAMAS**”;

E).- Establecer una contabilidad independiente para cada uno de “**LOS PROGRAMAS**”;

F).- Aperturar para el ejercicio fiscal 2015, en una institución bancaria legalmente autorizada una cuenta específica para la inversión y administración de los recursos que reciba de “**LA SEP**” para cada uno de “**LOS PROGRAMAS**”, con excepción de aquéllos, cuyas “**Reglas de Operación**” establezcan la figura del fideicomiso para tales efectos;

G).- Recibir, resguardar y administrar los recursos que con motivo de este convenio reciba de “**LA SEP**”, de acuerdo con los procedimientos que determine la normatividad aplicable vigente;

H).- Realizar, con base en su disponibilidad presupuestal la aportación de recursos previamente acordados con “**LA SEP**”, de conformidad con la cláusula **SÉPTIMA** del presente convenio;

I).- Promover la difusión de “**LOS PROGRAMAS**” y otorgar las facilidades necesarias para el desarrollo de sus actividades;

J).- Notificar oportunamente a la Subsecretaría de Educación Básica de “**LA SEP**”, el replanteamiento de las partidas presupuestarias en los recursos que requiera el equipamiento inicial y la operación de “**LOS PROGRAMAS**”, así como las subsecuentes aportaciones que en su caso, se efectúen;

K).- Destinar los recursos que reciba de “**LA SEP**” y los productos que se generen, exclusivamente para el desarrollo y operación de “**LOS PROGRAMAS**” de conformidad con las “**Reglas de Operación**”, lo establecido en este convenio y su **Anexo Único**. Realizado lo anterior y de persistir aún economías, se requerirá de la autorización de “**LA SEP**”, a través de sus Direcciones Generales designadas como responsables del seguimiento de cada uno de “**LOS PROGRAMAS**” indicadas en la cláusula **DÉCIMA** de este convenio, para ejercer dichas economías, en cualquier otro concepto relacionado con “**LOS PROGRAMAS**” no previsto en este convenio, siempre y cuando esta situación no se dé con el objeto de evitar el reintegro de recursos al final del ejercicio fiscal;

L).- Remitir en forma trimestral a “**LA SEP**”, por conducto de los titulares de las áreas responsables del seguimiento de “**LOS PROGRAMAS**” señaladas en la cláusula **DÉCIMA** de este convenio, los informes técnicos que emita sobre el ejercicio de los recursos financieros y productos que generen asignados para cada uno de “**LOS PROGRAMAS**”, con el fin de verificar su correcta aplicación. La documentación original comprobatoria del gasto quedará en poder de (anotar nombre de la autoridad educativa estatal responsable) de “**EL GOBIERNO DEL ESTADO**”, debiendo ésta remitir copia de dicha documentación a su órgano interno de control, y en su caso, a las áreas responsables de “**LA SEP**” cuando éstas se lo requieran;

M).- Reintegrar a la Tesorería de la Federación, los recursos financieros asignados a cada uno de “**LOS PROGRAMAS**” así como los productos que éstos hayan generado, que no se destinen a los fines autorizados, de conformidad con lo establecido en las “**Reglas de Operación**” y demás disposiciones administrativas, jurídicas y presupuestarias aplicables;

N).- Coordinarse con los representantes de las Direcciones Generales de “**LA SEP**”, responsables del seguimiento de cada uno de “**LOS PROGRAMAS**”, para realizar visitas a las instalaciones en donde se realice la operación de “**LOS PROGRAMAS**”, con el fin de aportar comentarios y experiencias que fortalezcan la administración y ejecución de éstos;

O).- Brindar las facilidades necesarias para que las diferentes instancias revisoras federales y estatales lleven a cabo la fiscalización de la adecuada aplicación y ejercicio de los recursos públicos materia de este convenio, y

P).- Las demás obligaciones a su cargo establecidas en las “**Reglas de Operación**”.

**NOVENA.- Compromisos Adicionales a cargo de “LA SEP”:** “**LA SEP**” a fin de apoyar el desarrollo y operación de “**LOS PROGRAMAS**”, se compromete a:

A).- Brindar asesoría respecto de los alcances de “**LOS PROGRAMAS**” y de sus “**Reglas de Operación**”;

B).- Dar seguimiento, promover y evaluar el desarrollo de las actividades de formación, ejecución y difusión de “**LOS PROGRAMAS**”;

C).- Realizar las aportaciones de recursos financieros previamente acordados con “**EL GOBIERNO DEL ESTADO**”, de conformidad con lo pactado en la cláusula **CUARTA** de este convenio;

**D).- Coordinar esfuerzos conjuntamente con “EL GOBIERNO DEL ESTADO” para lograr la participación de otras instituciones públicas y organizaciones privadas y sociales, con base a las necesidades de “LOS PROGRAMAS”;**

**E).- Realizar las acciones necesarias para la motivación, incorporación, establecimiento y seguimiento de “LOS PROGRAMAS” en el Sistema Educativo de la entidad federativa;**

**F).- Dar vista a las autoridades competentes en caso de detectar omisiones y/o inconsistencias en la información y documentación que remita “EL GOBIERNO DEL ESTADO”, y**

**G).- Las demás obligaciones a su cargo establecidas en las “Reglas de Operación”.**

**DÉCIMA.- Responsables del seguimiento de “LOS PROGRAMAS”:** Para la coordinación de las acciones acordadas en este convenio, “LA SEP” designa a los titulares de sus Direcciones Generales conforme se indica a continuación, quienes en el ámbito de sus respectivas competencias serán responsables del seguimiento, evaluación y cumplimiento de “LOS PROGRAMAS”.

Programa	Unidad Responsable
1. Programa para la Inclusión y la Equidad Educativa.	Dirección General de Desarrollo Curricular. Dirección General de Educación Indígena.
2. Programa de Fortalecimiento de la Calidad en Educación Básica.	Dirección General de Materiales e Informática Educativa. Dirección General de Desarrollo Curricular.
3. Programa Escuelas de Calidad.	Dirección General de Desarrollo de la Gestión e Innovación Educativa
4. Programa Escuelas de Tiempo Completo.	Dirección General de Desarrollo de la Gestión e Innovación Educativa
5. Programa Nacional de Becas.	Dirección General de Educación Indígena
6. Programa de Escuela Segura.	Dirección General de Desarrollo de la Gestión e Innovación Educativa

Por su parte, “EL GOBIERNO DEL ESTADO” será responsable de llevar a cabo las acciones necesarias para el correcto desarrollo y operación de “LOS PROGRAMAS”, a través de los servidores públicos que al efecto designe el titular de la (nombre de la Secretaría o Instituto de Educación Pública Estatal), cuyos nombres y cargos hará por escrito del conocimiento de “LA SEP” dentro de los **10 (diez)** días siguientes a la fecha de firma de este convenio, comprometiéndose a designar los equipos estatales que estarán a cargo de su desarrollo, los cuales deberán cumplir con las características técnicas exigidas por “LOS PROGRAMAS”, buscando siempre optimizar en lo posible los recursos públicos federales que se asignen.

**DÉCIMA PRIMERA.- Titularidad de los Derechos Patrimoniales de Autor:** Las partes acuerdan que la titularidad de los derechos patrimoniales de autor o cualesquiera otros derechos que se originen con motivo del presente convenio, corresponderá a ambas y podrán ser usados únicamente en beneficio de la educación a su cargo.

**DÉCIMA SEGUNDA.- Suspensión de Apoyos:** El apoyo financiero materia de este convenio, podrá ser suspendido por “LA SEP”, en el caso de que “EL GOBIERNO DEL ESTADO”: **a).**- Destine los recursos que reciba a un fin distinto al establecido en este convenio y su **Anexo Único**; **b).**- El retraso mayor a un mes contado a partir de la fecha prevista para la entrega de los informes a que se refiere el **inciso L)** de la cláusula **OCTAVA** de este instrumento; **c).**- El retraso mayor de dos semanas ante cualquier requerimiento de información que le solicite “LA SEP”; y **d).**- Cuando “EL GOBIERNO DEL ESTADO” opere unilateralmente alguno de “LOS PROGRAMAS” o incumpla con sus obligaciones establecidas en este convenio, o en las “Reglas de Operación” de “LOS PROGRAMAS”.

**DÉCIMA TERCERA.- Relación Laboral:** Las partes acuerdan expresamente que el personal designado por cada una de ellas para la organización, ejecución, supervisión y cualesquiera otras actividades que se lleven a cabo con motivo de este instrumento, continuará en forma absoluta bajo la dirección y dependencia de la parte que lo designó, sin que se entienda en forma alguna, que en la realización de los trabajos desarrollados se pudiesen generar, o haber generado, derechos laborales o de otra naturaleza, con respecto a la otra parte.

Por lo anterior, las partes asumen plenamente la responsabilidad laboral del personal designado por cada una de ellas para la realización de las actividades materia de este convenio y de cada uno de “LOS

**PROGRAMAS**", por lo que en consecuencia, no existirá sustitución, subrogación ni solidaridad patronal entre las partes o con el personal adscrito a la otra.

**DÉCIMA CUARTA.- Transparencia:** Las partes acuerdan que para fomentar la transparencia de **"LOS PROGRAMAS"**, en la papelería y documentación oficial, así como en la publicidad y promoción de los mismos, deberá incluirse de forma clara visible y audible según el caso, la siguiente leyenda:

"Este programa es público, ajeno a cualquier partido político. Queda prohibido el uso para fines distintos a los establecidos en el programa."

**DÉCIMA QUINTA.- Contraloría Social:** Las partes acuerdan promover la participación de los beneficiarios de **"LOS PROGRAMAS"**, a fin de verificar el cumplimiento de las metas y la correcta aplicación de los recursos públicos asignados a los mismos, así como contribuir a que el manejo de los recursos públicos se realicen en términos de transparencia, eficacia, legalidad y honradez, por medio de la integración de Comités de Contraloría Social que coadyuven a transparentar el ejercicio de dichos recursos.

La constitución de los Comités de Contraloría Social podrá realizarse al interior de los Consejos Escolares de Participación Social o sus equivalentes ya establecidos en las escuelas, para fortalecer las formas organizativas de las comunidades educativas y fomentar la participación ciudadana en la gestión y vigilancia de la ejecución de **"LOS PROGRAMAS"**.

Asimismo, las partes promoverán el establecimiento de las acciones de Contraloría Social, de conformidad a lo que disponen en la materia la Ley General de Desarrollo Social, el Acuerdo por el que se establecen los Lineamientos para la promoción y operación de la Contraloría Social en **"LOS PROGRAMAS"** federales de desarrollo social, el Esquema de Contraloría Social y la Guía Operativa para la Contraloría Social de **"LOS PROGRAMAS"** y demás normas que, en su caso, emita la Secretaría de la Función Pública, a través de la Unidad de Operación Regional y Contraloría Social.

**DÉCIMA SEXTA.- Mantenimiento de puestos Docentes y Directivos: "EL GOBIERNO DEL ESTADO"** procurará mantener estables los puestos de los docentes y de los directivos en las escuelas donde se desarrollen **"LOS PROGRAMAS"** durante las fases de su aplicación, con la finalidad de operar con mayor éxito los mismos y en su caso, reasignará al personal que garantice su continuidad cumpliendo con el perfil requerido.

**DÉCIMA SÉPTIMA.- Modificación:** Convienen las partes que los términos y condiciones establecidos en el presente convenio, podrán ser objeto de modificación, previo acuerdo por escrito entre ellas.

**DÉCIMA OCTAVA.- Vigencia:** El presente convenio surtirá sus efectos a partir de la fecha de su firma y su vigencia será hasta el **31 de diciembre de 2015**. Podrá ser concluido con antelación, previa notificación que por escrito realice cualquiera de las partes con **30 (treinta)** días naturales de anticipación a la otra parte; pero en tal supuesto las partes tomarán las medidas necesarias a efecto de que las acciones que se hayan iniciado en el marco de este convenio, se desarrollen hasta su total conclusión.

**DÉCIMA NOVENA.- Interpretación y Cumplimiento:** Las partes acuerdan que los asuntos que no estén expresamente previstos en este convenio, así como las dudas que pudieran surgir con motivo de su interpretación y cumplimiento, se resolverán de común acuerdo y por escrito entre las mismas, acorde con los propósitos de **"LOS PROGRAMAS"** y sus **"Reglas de Operación"**, manifestando que cualquier adición o modificación al presente instrumento se hará de común acuerdo y por escrito.

**VIGÉSIMA.- Jurisdicción y Competencia:** Para la interpretación y el cumplimiento de este convenio, las partes expresamente se someten a la jurisdicción y competencia de los Tribunales Federales con sede en la Ciudad de México, Distrito Federal, renunciando al fuero que en razón de su domicilio presente o futuro pudiera corresponderles.

Leído que fue el presente convenio por las partes y enteradas de su contenido y alcances legales, lo firman en cada una de sus hojas en cuatro tantos en la Ciudad de México, el **(día) de (mes) de 2015**.

Por: **"LA SEP"**

Por: **"EL GOBIERNO DEL ESTADO"**

(grado académico, nombre y apellidos)

(grado académico, nombre y apellidos)

**Subsecretaria/o de Educación Básica**

**Gobernador/a**

(grado académico, nombre y apellidos)  
(secretario/a de gobierno o equivalente)

(grado académico, nombre y apellidos)  
(secretario/a de finanzas o equivalente)

(grado académico, nombre y apellidos)  
(secretario/a de educación o equivalente)

(grado académico, nombre y apellidos)  
(subsecretario/a de educación básica o  
equivalente)

ÚLTIMA HOJA DEL CONVENIO MARCO DE COORDINACIÓN PARA EL DESARROLLO DE “**LOS PROGRAMAS**”: PROGRAMA PARA LA INCLUSIÓN Y LA EQUIDAD EDUCATIVA, PROGRAMA DE FORTALECIMIENTO DE LA CALIDAD EN EDUCACIÓN BÁSICA, PROGRAMA ESCUELAS DE CALIDAD, PROGRAMA ESCUELAS DE TIEMPO COMPLETO, PROGRAMA NACIONAL DE BECAS Y PROGRAMA DE ESCUELA SEGURA, CELEBRADO ENTRE EL GOBIERNO FEDERAL POR CONDUCTO DE LA SECRETARÍA DE EDUCACIÓN PÚBLICA Y EL GOBIERNO DEL ESTADO LIBRE Y SOBERANO DE (NOMBRE DEL ESTADO), CON FECHA (COLOCAR EL DÍA Y MES) **DE 2015** (CONSTA DE **ANEXO ÚNICO**).

**ANEXO ÚNICO**, TABLA DE LOS RECURSOS PÚBLICOS FEDERALES QUE SE APORTAN A LOS LISTADOS QUE FORMA PARTE INTEGRANTE DEL CONVENIO MARCO DE COORDINACIÓN PARA EL DESARROLLO DE “**LOS PROGRAMAS**”: PROGRAMA PARA LA INCLUSIÓN Y LA EQUIDAD EDUCATIVA, PROGRAMA DE FORTALECIMIENTO DE LA CALIDAD EN EDUCACIÓN BÁSICA, PROGRAMA ESCUELAS DE CALIDAD, PROGRAMA ESCUELAS DE TIEMPO COMPLETO, PROGRAMA NACIONAL DE BECAS Y PROGRAMA ESCUELA SEGURA, CELEBRADO ENTRE EL GOBIERNO FEDERAL POR CONDUCTO DE LA SECRETARÍA DE EDUCACIÓN PÚBLICA Y EL GOBIERNO DEL ESTADO LIBRE Y SOBERANO DE (nombre del Estado), CON FECHA (**día**) **DE (mes)** **DE 2015**.

Programas sujetos a Reglas de Operación	Importe Base	Calendario de Ministración
1. Programa para la Inclusión y la Equidad Educativa.	\$(colocar en número el monto a ministrar) (colocar con letra el monto a ministrar)	<b>(de acuerdo a la Disponibilidad Presupuestaria)</b>
2. Programa de Fortalecimiento de la Calidad en Educación Básica.	\$(colocar en número el monto a ministrar) (colocar con letra el monto a ministrar)	<b>(de acuerdo a la Disponibilidad Presupuestaria)</b>
3. Programa Escuelas de Calidad.	\$(colocar en número el monto a ministrar) (colocar con letra el monto a ministrar)	<b>(de acuerdo a la Disponibilidad Presupuestaria)</b>
4. Programa Escuelas de Tiempo Completo.	\$(colocar en número el monto a ministrar) (colocar con letra el monto a ministrar)	<b>(de acuerdo a la Disponibilidad Presupuestaria)</b>
5. Programa Nacional de Becas.	\$(colocar en número el monto a ministrar) (colocar con letra el monto a ministrar)	<b>(de acuerdo a la Disponibilidad Presupuestaria)</b>
6. Programa de Escuela Segura.	\$(colocar en número el monto a ministrar) (colocar con letra el monto a ministrar)	<b>(de acuerdo a la Disponibilidad Presupuestaria)</b>

Leído que fue el presente **Anexo Único** por las partes y enteradas de su contenido y alcances legales, lo firman en cada una de sus hojas en cuatro tantos en la Ciudad de México, Distrito Federal el **(día) de (mes) de 2015.**

Por: **“LA SEP”**

Por: **“EL GOBIERNO DEL ESTADO”**

(grado académico, nombre y apellidos)  
**Subsecretaria/o de Educación Básica**

(grado académico, nombre y apellidos)  
**Gobernador/a**

(grado académico, nombre y apellidos)  
(secretario/a de gobierno o equivalente)

(grado académico, nombre y apellidos)  
(secretario/a de finanzas o equivalente)

(grado académico, nombre y apellidos)  
(secretario/a de educación o equivalente)

(grado académico, nombre y apellidos)  
(subsecretario/a de educación básica o equivalente)

ÚLTIMA HOJA DEL **ANEXO ÚNICO**, QUE FORMA PARTE INTEGRANTE DEL CONVENIO MARCO DE COORDINACIÓN PARA EL DESARROLLO DE **“LOS PROGRAMAS”**: PROGRAMA PARA LA INCLUSIÓN Y LA EQUIDAD EDUCATIVA, PROGRAMA DE FORTALECIMIENTO DE LA CALIDAD EN EDUCACIÓN BÁSICA, PROGRAMA ESCUELAS DE CALIDAD, PROGRAMA ESCUELAS DE TIEMPO COMPLETO, PROGRAMA NACIONAL DE BECAS Y PROGRAMA DE ESCUELA SEGURA, CELEBRADO ENTRE EL GOBIERNO FEDERAL POR CONDUCTO DE LA SECRETARÍA DE EDUCACIÓN PÚBLICA Y EL GOBIERNO DEL ESTADO LIBRE Y SOBERANO DE (NOMBRE DEL ESTADO), CON FECHA **(DÍA) DE (MES) DE 2015.**

**LINEAMIENTOS INTERNOS DE COORDINACIÓN PARA EL DESARROLLO DE LOS PROGRAMAS:** PROGRAMA PARA LA INCLUSIÓN Y LA EQUIDAD EDUCATIVA, PROGRAMA DE FORTALECIMIENTO DE LA CALIDAD EN EDUCACIÓN BÁSICA, PROGRAMA ESCUELAS DE CALIDAD, PROGRAMA ESCUELAS DE TIEMPO COMPLETO, PROGRAMA NACIONAL DE BECAS Y PROGRAMA ESCUELA SEGURA, EN LO SUCESIVO **LOS PROGRAMAS**, QUE ESTABLECEN LA SUBSECRETARÍA DE EDUCACIÓN BÁSICA, EN LO SUCESIVO **“LA SEB”**, REPRESENTADA POR SU TITULAR, Y LA ADMINISTRACIÓN FEDERAL DE SERVICIOS EDUCATIVOS EN EL DISTRITO FEDERAL, EN LO SUCESIVO **“LA AFSEDF”**, REPRESENTADA POR SU TITULAR, DE CONFORMIDAD CON LOS SIGUIENTES ANTECEDENTES, DECLARACIONES Y LINEAMIENTOS:

**ANTECEDENTES**

**I.-** Considerando que el Estado Mexicano tiene la responsabilidad de asegurar el derecho a una educación pública de calidad, a través de generar las condiciones necesarias para impartir una educación pública tendiente a la equidad no sólo en la cobertura sino en calidad, a fin de garantizar que las niñas y niños mexicanos tengan acceso a una educación básica que les otorgue las competencias necesarias para una adecuada integración social.

**II.-** El Gobierno Federal por conducto de la Secretaría de Educación Pública y la Administración Federal de Servicios Educativos en el Distrito Federal, con fecha \_\_\_ de \_\_\_\_ de 2015, celebraron el “Acuerdo para el Traspaso de Recursos Destinados a la Operación de los Programas de Educación Básica sujetos a Reglas de Operación”, mismos en el que se consignaron los montos de los **PROGRAMAS.**

**III.-** Los presentes Lineamientos Internos de Coordinación para el desarrollo de los programas sujetos a Reglas de Operación a cargo de la Subsecretaría de Educación Básica, tienen como propósito impulsar el desarrollo educativo de las entidades federativas conjuntamente con sus gobiernos, con el fin de fortalecer los



aprendizajes de los alumnos de preescolar, primaria y secundaria, además del desarrollo profesional de sus docentes.

**IV.-** El Gobierno Federal con objeto de impulsar políticas educativas en las que se promueva la corresponsabilidad entre "**LA AFSEDF**", las comunidades escolares y el propio gobierno federal, ha puesto en marcha diversos programas tendientes a mejorar la calidad escolar y rendimiento de los educandos en todo el país.

Entre los **PROGRAMAS** a los que se ha comprometido "**LA AFSEDF**" se encuentran los siguientes, cuyos objetivos generales son:

**1.- Programa para la Inclusión y la Equidad Educativa:** Contribuir a asegurar mayor cobertura, inclusión y equidad educativa entre todos los grupos de la población para la construcción de una sociedad más justa mediante normas y apoyos para los servicios educativos públicos, así como el mejoramiento de infraestructura y equipamiento de instituciones públicas de educación básica, media superior y superior, que atienden población en contexto de vulnerabilidad y/o discapacidad.

**2.- Programa de Fortalecimiento de la Calidad en Educación Básica:** Contribuir a la mejora del logro educativo del alumnado de las escuelas públicas de educación básica, mediante las acciones establecidas en las estrategias locales, orientadas al fortalecimiento de, la lectura, la escritura y las matemáticas; la difusión, la contextualización, el uso y la apropiación del currículo y los materiales educativos; así como los procesos de estudio de una segunda lengua, inglés.

**3.- Programa Escuelas de Calidad:** Contribuir, en un marco de equidad y calidad, al fortalecimiento del ejercicio de la autonomía de gestión escolar de las escuelas públicas de educación básica que participan en el Programa.

**4.- Programa Escuelas de Tiempo Completo:** Establecer en forma paulatina y conforme a la suficiencia presupuestal escuelas de tiempo completo con jornadas de entre 6 y 8 horas diarias, para aprovechar mejor el tiempo disponible para el desarrollo académico, deportivo y cultural. En aquellas escuelas que lo necesiten, conforme a los índices de pobreza, marginación y condición alimentaria se impulsarán esquemas eficientes para el suministro de alimentos nutritivos del alumnado.

**5.- Programa Nacional de Becas:** Contribuir a asegurar mayor cobertura, inclusión y equidad educativa entre todos los grupos de la población para la construcción de una sociedad más justa, mediante el otorgamiento de becas y estímulos a estudiantes y profesores de instituciones públicas del sistema educativo nacional de cualquier tipo educativo o rama de profesionalización que permitan consolidar un México con educación de calidad.

Para el caso específico del CINVESTAV, COFAA, DGESEPE, SES, UAAAN, UAM, UNAM y UPN, también es aplicable el otorgamiento de apoyos y estímulos a estudiantes para realizar cursos propedéuticos, concluir las tesis de grado, asistir a cursos especializados, eventos de difusión de ciencia y tecnología, prácticas profesionales y movilidad estudiantil como complemento a su formación académica, o para fortalecer el quehacer científico de alto nivel apoyando a los recién graduados de doctorado para que realicen una estancia posdoctoral en los términos y condiciones descritas en los anexos correspondientes, de las presentes reglas de operación.

En el caso de la UAAAN, los apoyos y estímulos se hacen extensibles a sus profesores investigadores para su formación académica, de acuerdo al ingreso y permanencia en el Sistema Nacional de Investigadores (SNI). Para la UAM y la UNAM, se hacen extensibles a su personal académico para superación académica de acuerdo a lo estipulado en los anexos correspondientes.

**6.- Programa de Escuela Segura:** Contribuir al desarrollo de aprendizajes y ambientes escolares que favorezcan la convivencia inclusiva, democrática y pacífica en las escuelas participantes en el Programa.

**V.-** De conformidad con lo establecido por el artículo \_\_ del Presupuesto de Egresos de la Federación para el Ejercicio Fiscal 2015 y con objeto de asegurar la aplicación eficiente, eficaz, oportuna, equitativa y transparente de los recursos públicos, los **PROGRAMAS** señalados anteriormente, se encuentran sujetos a Reglas de Operación, en lo sucesivo las "**Reglas de Operación**", publicadas en el Diario Oficial de la Federación los días \_\_, \_\_ y \_\_ de \_\_\_\_\_ de 2014.

## **DECLARACIONES**

I.- De "**LA SEB**"

**I.1.-** Que la Subsecretaría de Educación Básica es una unidad administrativa de la Secretaría de Educación Pública, a la que le corresponde, entre otras atribuciones: planear, programar, organizar, dirigir y evaluar las actividades de las unidades administrativas adscritas a la misma, y proponer en el ámbito de su competencia, lineamientos y normas para el mejor funcionamiento de los órganos desconcentrados de la dependencia.

**I.2.-** Que la/el Subsecretaría/o de Educación Básica, suscribe el presente instrumento de conformidad con lo dispuesto por el artículo 6 del Reglamento Interior de la Secretaría de Educación Pública, publicado en el Diario Oficial de la Federación el 21 de enero de 2005 y, el "Acuerdo número 399 por el que delegan facultades a los subsecretarios y titulares de unidad de la Secretaría de Educación Pública", publicado en el mismo órgano informativo el día 26 de abril de 2007.

**I.3.-** Que cuenta con los recursos necesarios para la celebración de este instrumento en el presupuesto autorizado a la Subsecretaría de Educación Básica en el ejercicio fiscal de 2015, con cargo a las claves presupuestarias siguientes:

Programa	Clave Presupuestaria
1. Programa para la Inclusión y la Equidad Educativa.	
2. Programa de Fortalecimiento de la Calidad en Educación Básica.	
3. Programa Escuelas de Calidad.	
4. Programa Escuelas de Tiempo Completo.	
5. Programa Nacional de Becas.	
6. Programa de Escuela Segura.	

**I.4.-** Que para los efectos del presente instrumento señala como su domicilio el ubicado en la calle de Argentina No 28, Primer Piso, Oficina 2005, Colonia Centro Histórico, Delegación Cuauhtémoc, C.P. 06020, en la Ciudad de México.

## **II.- De "LA AFSEDF":**

**II.1.-** Que de conformidad con el "Decreto por el que se crea la Administración Federal de Servicios Educativos en el Distrito Federal como un órgano administrativo desconcentrado de la Secretaría de Educación Pública", y en los artículos 2°, inciso B, fracción I, 45 y 46 del Reglamento Interior de la Secretaría de Educación Pública, ambos publicados en el Diario Oficial de la Federación el 21 de enero del 2005, la Administración Federal de Servicios Educativos en el Distrito Federal es un órgano administrativo desconcentrado de la Secretaría de Educación Pública, a la que le corresponde ejercer las atribuciones en materia de prestación de los servicios de educación inicial, preescolar, básica -incluyendo la indígena-especial, así como la normal y demás para la formación de maestros de educación básica, en el ámbito del Distrito Federal, conforme a la Ley General de Educación y demás disposiciones aplicables.

**II.2.-** Que el/la Administrador/a Federal de Servicios Educativos en el Distrito Federal, suscribe los presentes lineamientos de conformidad con lo dispuesto en el artículo 5° fracciones II y IX, del "Decreto por el que se crea la Administración Federal de Servicios Educativos en el Distrito Federal como un Órgano Administrativo Desconcentrado de la Secretaría de Educación Pública", publicado en el Diario oficial de la Federación el 21 de enero de 2005, y el punto VII numerales 2, 8 y 22 del "Manual General de Organización de la Administración Federal de Servicios Educativos en el Distrito Federal", publicado en el mismo órgano informativo el 23 de agosto de 2005.

**II.3.-** Que cuenta con los recursos humanos, materiales y financieros para dar cumplimiento en el ejercicio fiscal de 2015, a los compromisos que adquiere mediante el presente instrumento.

**II.4.-** Que para los efectos del presente instrumento señala como su domicilio el ubicado en la Calle de Parroquia No. 1130, 6° piso, Col. Santa Cruz Atoyac, Delegación Benito Juárez, Código Postal 03310, Ciudad de México, Distrito Federal.

"**LA SEB**" y "**LA AFSEDF**", en cumplimiento a sus atribuciones y con el objeto de llevar a cabo la operación y desarrollo de los **PROGRAMAS** en el Distrito Federal, de conformidad con lo establecido en las "**Reglas de Operación**", suscriben el presente instrumento de conformidad con los siguientes:

#### LINEAMIENTOS

**PRIMERO.- Objeto:** Es objeto de estos lineamientos, establecer las bases de coordinación entre "**LA SEB**" y "**LA AFSEDF**", con el fin de unir su experiencia, esfuerzos y recursos para llevar a cabo la operación de los **PROGRAMAS** en el Distrito Federal, de conformidad con las "**Reglas de Operación**" y con la finalidad de realizar las acciones correspondientes que permitan el cumplimiento de los objetivos para los cuales fueron creados.

**SEGUNDO.- Coordinación:** "**LA SEB**" y "**LA AFSEDF**" acuerdan coordinarse para operar en el ámbito de sus respectivas competencias, los recursos humanos, financieros y materiales asignados para el desarrollo de los **PROGRAMAS**, ajustándose a lo establecido en este instrumento y en sus correspondientes "**Reglas de Operación**", comprometiéndose a lo siguiente:

**A)** Promover la obtención de apoyos económicos en efectivo y/o en especie, entre los diversos sectores social, público y privado, con el objeto de fortalecer el financiamiento de los **PROGRAMAS**, que permita optimizar el cumplimiento de sus objetivos específicos, canalizando los recursos que se obtengan a través de esquemas que "**LA AFSEDF**" tenga establecidos;

**B)** Elaborar el Plan Anual de Trabajo que deberá apegarse al desarrollo de cada uno de los **PROGRAMAS**, el cual deberá contemplar las acciones al cierre del ciclo escolar vigente y del ciclo escolar siguiente, y

**C)** Unir esfuerzos para que derivado de la experiencia adquirida en la operación de los **PROGRAMAS**, se inicie un proceso de mejora de las "**Reglas de Operación**".

**TERCERO.- Reglas de Operación:** Con objeto de optimizar el desarrollo de los **PROGRAMAS** y estandarizar su forma de operación, atendiendo a la naturaleza específica de cada uno de éstos, con base en la experiencia adquirida durante su aplicación, "**LA SEB**" y "**LA AFSEDF**" se comprometen a colaborar para lograr que los criterios de elaboración de las "**Reglas de Operación**" se uniformen, con el fin de actualizadas en sus especificaciones particulares o aspectos administrativos y financieros, ajustándolas a lo previsto por el Presupuesto de Egresos de la Federación del ejercicio fiscal correspondiente, sin menoscabo de llevar a cabo ajustes para la optimización de la aplicación de los **PROGRAMAS**.

Para lograr tal objetivo, "**LA SEB**" y "**LA AFSEDF**" se comprometen a:

**A)** Sujetarse a los lineamientos, políticas y disposiciones generales y específicas que en materia de elaboración de las "**Reglas de Operación**" determine la Secretaría de la Función Pública, con el objeto de alcanzar los niveles esperados de eficacia, eficiencia, equidad y transparencia de los **PROGRAMAS**;

**B)** Analizar conjuntamente las "**Reglas de Operación**", a fin de determinar en cada caso, aquellas normas particulares que habrán de ser de aplicación continua y que en el futuro no requieran tener ajustes de importancia;

**C)** Determinar aquellas normas concretas, que por su propia naturaleza sea necesario ajustar, para darle a los **PROGRAMAS** la viabilidad necesaria en materia administrativa y financiera.

**D)** Procurar que los **PROGRAMAS** comiencen a operar al inicio del ejercicio fiscal correspondiente.

**CUARTO.- Entrega de recursos de "LA SEB":** "**LA SEB**" con base en su disponibilidad presupuestaria en el ejercicio fiscal 2015 aportará a "**LA AFSEDF**" la cantidad de **\$(cantidad con número) (cantidad con letra Pesos \_\_/100 M.N.)**, mediante el "Acuerdo para el Traspaso de Recursos destinados a la Operación de los Programas de Educación Básica sujetos a Reglas de Operación", establecido por la Secretaría de Educación Pública y la "**LA AFSEDF**" de fecha \_\_ de \_\_\_\_ de 2015, por el cual se realizó el traspaso de recursos, del Ramo 11 "Educación Pública" al Ramo General 25 "Previsiones y Aportaciones para los Sistemas de Educación Básica, Normal, Tecnológica y de Adultos"; para que la destinara y ejerciera exclusivamente en la operación y desarrollo de los **PROGRAMAS**, de conformidad con la tabla de distribución indicada en el **Anexo 1** de este instrumento.

En caso de que "LA SEB" aporte a "LA AFSEDF" recursos adicionales para alguno de los **PROGRAMAS** conforme lo establezcan las "**Reglas de Operación**", dichas aportaciones se formalizarán mediante la suscripción de una adenda al presente instrumento, en la cual "LA AFSEDF" se obligue a destinar y ejercer dichos recursos exclusivamente para el desarrollo y operación de los **PROGRAMAS**, de conformidad con lo establecido en las "**Reglas de Operación**" correspondientes.

**QUINTO.- Destino:** "LA AFSEDF" se obliga a destinar los recursos que reciba de "LA SEB" exclusivamente al cumplimiento de los compromisos que derivan a su cargo de las "**Reglas de Operación**" para cada uno de los **PROGRAMAS**, observando en todo tiempo lo establecido en las mismas, por lo que en ningún caso dichos recursos podrán ser destinados a otro fin, que no sea la consecución de los objetivos de los **PROGRAMAS**.

**SEXTO.- Aportación de "LA AFSEDF":** "LA AFSEDF", de conformidad con lo establecido en las "**Reglas de Operación**" del Programa Escuelas de Calidad, se obliga a aportar para su operación y desarrollo en el ejercicio fiscal 2015 la cantidad total de **\$(cantidad con número) (cantidad con letra Pesos \_\_\_/100 M.N.)**

**SÉPTIMO.- Compromisos adicionales a cargo de "LA AFSEDF":** Toda vez que los recursos que se transferirán por "LA SEB" a "LA AFSEDF", acorde con los términos de cada uno de los **PROGRAMAS** son de origen federal, su administración será responsabilidad de "LA AFSEDF" en los términos de las "**Reglas de Operación**", obligándose ésta a:

**A)** Constituir el Comité Técnico Local de Educación Básica que tendrá las funciones indicadas en las "Reglas de Operación" y será responsable de "los PROGRAMAS".

Dicho Comité Local estará, que deberá estar conformado por: Presidente (Titular de la Administración Federal de Servicios Educativos, con voz y voto de calidad); Secretario Técnico (Titular de la Dirección General de Innovación y Fortalecimiento Académico, con voz y voto); Representante del Nivel y los Servicios de Preescolar (Jefe de nivel en todo el Estado o equivalente, con voz y voto); Representante del Nivel y los Servicios de Primaria (Jefe de nivel en todo el Estado o equivalente, con voz y voto); Representante del Nivel y los Servicios de Secundaria (Jefe de nivel en todo el Estado o equivalente, con voz y voto); Vocales (Secretario de Finanzas Local o equivalente, con voz y voto, Titular de la Delegación de la SEP en la Entidad Federativa, con voz y voto y Subsecretario de Planeación de la Secretaría de Educación Local o equivalente, con voz y voto), e Invitados (Representantes de los Servicios Educativos del Tipo Básico, Contraloría Local o equivalente, Director de Recursos Financieros de la Secretaría de Educación Local o equivalente, Responsables de Servicios Educativos, Representante del INIFED y Consejo Local de Participación Social, con voz);

**B)** Destinar los recursos financieros que le aporte "LA SEB" y los propios que aporte en los términos de este instrumento, exclusivamente para la operación de los **PROGRAMAS** de conformidad con sus "**Reglas de Operación**";

**C)** Elaborar los informes previstos para los **PROGRAMAS** en sus "**Reglas de Operación**", así como los que al efecto le solicite "LA SEB";

**D)** Proporcionar y cubrir los costos del personal directivo y administrativo que requiera para la operación de cada uno de los **PROGRAMAS**;

**E)** Establecer una contabilidad independiente para cada uno de los **PROGRAMAS**;

**F)** Abrir y mantener en una institución bancaria legalmente autorizada una cuenta específica para la inversión y administración de los recursos que reciba de "LA SEB" para cada uno de los **PROGRAMAS**, con excepción de aquellos, cuyas "**Reglas de Operación**" establezcan la figura del fideicomiso para tales efectos;

**G)** Recibir, resguardar y administrar los recursos que con motivo de este instrumento reciba de "LA SEB", de acuerdo con los procedimientos que determine la normatividad aplicable vigente;

**H)** Realizar, con base en su disponibilidad presupuestal la aportación de recursos previamente acordados con "LA SEB", de conformidad con el lineamiento **SEXTO** del presente instrumento;

**I)** Promover la difusión de los **PROGRAMAS** y otorgar las facilidades necesarias para el desarrollo de sus actividades;

J) Notificar oportunamente a "LA SEB", el replanteamiento de las partidas presupuestarias en los recursos que requiera el equipamiento inicial y la operación de los **PROGRAMAS**, así como las subsecuentes aportaciones que en su caso, se efectúen;

K) Destinar los recursos que reciba de "LA SEB" y los productos que generen, exclusivamente para el desarrollo y operación de los **PROGRAMAS** de conformidad con las "Reglas de Operación", lo establecido en este instrumento y su anexo. Realizado lo anterior y de persistir aún economías, se requerirá de la autorización de "LA SEB", a través de sus Direcciones Generales designadas como responsables del seguimiento de cada uno de los **PROGRAMAS** indicadas en el lineamiento **NOVENO** de este instrumento, para ejercer dichas economías, en cualquier otro concepto relacionado con los **PROGRAMAS** no previsto en este instrumento, siempre y cuando esta situación no se dé con el objeto de evitar el reintegro de recursos correspondiente al final del ejercicio fiscal;

L) Remitir en forma trimestral a "LA SEB", por conducto de los titulares de las áreas responsables del seguimiento de los **PROGRAMAS** señaladas en el lineamiento **NOVENO** de este instrumento, los informes técnicos que emita sobre el ejercicio de los recursos financieros y productos que generen asignados para cada uno de los **PROGRAMAS**, con el fin de verificar su correcta aplicación. La documentación original comprobatoria del gasto quedará en poder de "LA AFSEDF", debiendo ésta remitir copia de dicha documentación a su órgano interno de control, y en caso de que se lo requieran, a las áreas responsables de "LA SEB" competentes;

M) Reintegrar a la Tesorería de la Federación, los recursos financieros y productos que se hayan generado asignados a cada uno de los **PROGRAMAS**, que no se destinen a los fines autorizados, de conformidad con lo establecido en las "Reglas de Operación" y demás disposiciones administrativas, jurídicas y presupuestarias aplicables;

N) Coordinarse con los representantes de las Direcciones Generales de "LA SEB", responsables del seguimiento de cada uno de los **PROGRAMAS**, para realizar visitas a las instalaciones en donde se realice la operación de los **PROGRAMAS**, con el fin de aportar comentarios y experiencias que fortalezcan la administración y ejecución de éstos:

O) Brindar las facilidades necesarias para que las diferentes instancias revisoras lleven a cabo la fiscalización de la adecuada aplicación y ejercicio de los recursos públicos materia de este instrumento, y

P) Las demás obligaciones a su cargo establecidas en las "Reglas de Operación".

**OCTAVO.- Compromisos Adicionales a cargo de "LA SEB: "LA SEB" a fin de apoyar el desarrollo y operación de los PROGRAMAS, se compromete a:**

A) Brindar asesoría respecto de los alcances de los **PROGRAMAS** y de sus "Reglas de Operación";

B) Dar seguimiento, promover y evaluar el desarrollo de las actividades de formación, producción y difusión de los **PROGRAMAS**;

C) Realizar las aportaciones de recursos financieros previamente acordados con "LA AFSEDF", de conformidad con lo pactado en el lineamiento **CUARTO** de este instrumento;

D) Coordinar esfuerzos conjuntamente con "LA AFSEDF" para lograr la participación de otras instituciones públicas y organizaciones privadas y sociales, con base a las necesidades de los **PROGRAMAS**;

E) Realizar las acciones necesarias para la motivación, incorporación y establecimiento en el Sistema Educativo del Distrito Federal de los **PROGRAMAS**, así como de su seguimiento, y

F) Las demás obligaciones a su cargo establecidas en las "Reglas de Operación".

**NOVENO.- Responsables del seguimiento de los "PROGRAMAS":** Para la coordinación de las acciones acordadas en este instrumento, "LA SEB" designa a los titulares de sus Direcciones Generales conforme se indica a continuación, quienes en el ámbito de sus respectivas competencias serán responsables del seguimiento, evaluación y cumplimiento de los **PROGRAMAS**.

Programa	Unidad Responsable
1. Programa para la Inclusión y la Equidad Educativa.	Dirección General de Desarrollo Curricular. Dirección General de Educación Indígena.
2. Programa de Fortalecimiento de la Calidad en	Dirección General de Materiales e Informática

Educación Básica.	Educativa. Dirección General de Desarrollo Curricular.
3. Programa Escuelas de Calidad.	Dirección General de Desarrollo de la Gestión e Innovación Educativa
4. Programa Escuelas de Tiempo Completo.	Dirección General de Desarrollo de la Gestión e Innovación Educativa
5. Programa Nacional de Becas.	Dirección General de Educación Indígena
6. Programa de Escuela Segura.	Dirección General de Desarrollo de la Gestión e Innovación Educativa

Por su parte, "**LA AFSEDF**" será responsable de llevar a cabo las acciones necesarias para el correcto desarrollo y operación de los **PROGRAMAS**, a través de los servidores públicos que al efecto designe su titular, cuyos nombres y cargos hará del conocimiento por escrito de "**LA SEB**" dentro de los **10 (diez)** días hábiles siguientes a la fecha de firma de este instrumento, comprometiéndose a designar los equipos que estarán a cargo de su desarrollo, los cuales deberán cumplir con las características técnicas exigidas por los **PROGRAMAS**, buscando siempre optimizar en lo posible los recursos públicos federales que se asignen.

**DÉCIMO.- Titularidad de los Derechos Patrimoniales de Autor: "LA SEB" y "LA AFSEDF"** acuerdan que la titularidad de los derechos patrimoniales de autor o cualesquiera otros derechos que se originen con motivo del presente instrumento, corresponderán a la Secretaría de Educación Pública del Gobierno Federal y podrán ser usados únicamente en beneficio de la educación a su cargo.

**DÉCIMO PRIMERO.- Suspensión de Apoyos.-** El apoyo financiero materia de este instrumento, podrá ser suspendido por "**LA SEB**", en el caso de que "**LA AFSEDF**": **a).**- Destine los recursos que reciba a un fin distinto al establecido en este instrumento y su anexo; **b).**- El retraso mayor a un mes contado a partir de la fecha prevista para la entrega de los informes a que se refiere el **inciso L)** del lineamiento **SÉPTIMO** de este instrumento; **c).**- El retraso mayor de dos semanas ante cualquier requerimiento de información que le solicite "**LA SEB**"; y **d).**- Cuando "**LA AFSEDF**" opere unilateralmente alguno de los **PROGRAMAS** o incumpla con sus obligaciones establecidas en este instrumento, o en las "**Reglas de Operación**" de los **PROGRAMAS**.

**DÉCIMO SEGUNDO.- Personal: "LA SEB" y "LA AFSEDF"** acuerdan expresamente que el personal designado por cada una de ellas para la organización, ejecución, supervisión y cualesquiera otras actividades que se lleven a cabo con motivo de este instrumento, continuará en forma absoluta bajo la dirección y quien lo designó, sin que se entienda en forma alguna, que en la realización de los trabajos desarrollados se pudiesen generar, o haber generado, derechos laborales o de otra naturaleza, con respecto de una a la otra.

Por lo anterior, "**LA SEB**" y "**LA AFSEDF**" asumen plenamente la responsabilidad laboral del personal designado por cada una de ellas para la realización de las actividades materia de este instrumento y de cada uno de los **PROGRAMAS**, por lo que en consecuencia no existirá sustitución, subrogación ni solidaridad patronal entre ellas o con el personal adscrito a la otra.

**DÉCIMO TERCERO.- Transparencia: "LA SEB" y "LA AFSEDF"** acuerdan que para fomentar la transparencia de los **PROGRAMAS**, en la papelería y documentación oficial, así como en la publicidad y promoción de los mismos, deberá incluirse de forma clara visible y audible según el caso, la siguiente leyenda:

"Este programa es público, ajeno a cualquier partido político. Queda prohibido el uso para fines distintos a los establecidos en el programa."

**DÉCIMO CUARTO.- Contraloría Social: "LA SEB" y "LA AFSEDF"** acuerdan promover la participación de los beneficiarios de los **PROGRAMAS**, a fin de verificar el cumplimiento de las metas y la correcta aplicación de los recursos públicos asignados a los mismos, así como contribuir a que el manejo de los recursos públicos se realicen en términos de transparencia, eficacia, legalidad y honradez, por medio de la integración de Comités de Contraloría Social que coadyuven a transparentar el ejercicio de dichos recursos.

La constitución de los Comités de Contraloría Social podrá realizarse al interior de los Consejos Escolares de Participación Social ya establecidos en las escuelas, para fortalecer las formas organizativas de las

comunidades educativas y fomentar la participación ciudadana en la gestión y vigilancia de la ejecución de los **PROGRAMAS**.

Asimismo, "**LA SEB**" y "**LA AFSEDF**" promoverán el establecimiento de las acciones de Contraloría Social, de conformidad a lo que disponen en la materia la Ley General de Desarrollo Social, el Acuerdo por el que se establecen los Lineamientos para la promoción y operación de la Contraloría Social en los programas federales de desarrollo social, el Esquema de Contraloría Social y la Guía Operativa para la Contraloría Social de los **PROGRAMAS** y demás normas que, en su caso, emita la Secretaría de la Función Pública, a través de la Unidad de Operación Regional y Contraloría Social.

**DÉCIMO QUINTO.- Mantenimiento de puestos Docentes y Directivos:** "**LA AFSEDF**" procurará mantener estables los puestos de los docentes y de los directivos en las escuelas donde se desarrollen los **PROGRAMAS** durante las fases de su aplicación, con la finalidad de operar con mayor éxito los mismos.

**DÉCIMO SEXTO.- Modificación:** Conviene "**LA SEB**" y "**LA AFSEDF**" que los términos y condiciones establecidos en el presente instrumento, podrán ser objeto de modificación, previo acuerdo por escrito entre ellas.

**DÉCIMO SÉPTIMO.- Vigencia:** El presente instrumento surtirá sus efectos a partir de la fecha de su firma y su vigencia será hasta el **31 de diciembre de 2015**. Podrá ser concluido con antelación, previa notificación que por escrito realice "**LA SEB**" o "**LA AFSEDF**" con **30 (treinta)** días naturales de anticipación; en tal supuesto se tomarán las medidas necesarias a efecto de que las acciones que se hayan iniciado en el marco de estos lineamientos, se desarrollen hasta su total conclusión.

**DÉCIMO OCTAVO.- Interpretación y Cumplimiento:** Los asuntos que no estén expresamente previstos en estos lineamientos, así como las dudas que pudieran surgir con motivo de su interpretación y cumplimiento, se resolverán de común acuerdo por escrito, acorde con los propósitos de los **PROGRAMAS**.

Leído que fue el presente instrumento por "**LA SEB**" y "**LA AFSEDF**" y enteradas de su contenido, lo firman en cuatro tantos en la Ciudad de México, el **\_\_ de \_\_\_\_ de 2015**.

Por: "LA SEB"

Por: "LA AFSEDF"

Subsecretaria/o de Educación Básica

Administrador/a Federal de Servicios Educativos en el Distrito Federal

ÚLTIMA HOJA DE LOS LINEAMIENTOS INTERNOS DE COORDINACIÓN PARA EL DESARROLLO DE LOS PROGRAMAS: PROGRAMA PARA LA INCLUSIÓN Y LA EQUIDAD EDUCATIVA, PROGRAMA DE FORTALECIMIENTO DE LA CALIDAD EN EDUCACIÓN BÁSICA, PROGRAMA ESCUELAS DE CALIDAD, PROGRAMA ESCUELAS DE TIEMPO COMPLETO, PROGRAMA NACIONAL DE BECAS Y PROGRAMA DE ESCUELA SEGURA, ESTABLECIDOS ENTRE LA SUBSECRETARÍA DE EDUCACIÓN BÁSICA DE LA SECRETARÍA DE EDUCACIÓN PÚBLICA Y LA ADMINISTRACIÓN FEDERAL DE SERVICIOS EDUCATIVOS EN EL DISTRITO FEDERAL, EN EL EJERCICIO FISCAL 2015 (CONSTA DE ANEXO 1).

**ANEXO 1**, TABLA DE LOS RECURSOS PÚBLICOS FEDERALES QUE SE APORTAN A "**LA AFSEDF**" QUE FORMA PARTE INTEGRANTE DE LOS LINEAMIENTOS INTERNOS DE COORDINACIÓN PARA EL DESARROLLO DE LOS PROGRAMAS: PROGRAMA PARA LA INCLUSIÓN Y LA EQUIDAD EDUCATIVA, PROGRAMA DE FORTALECIMIENTO DE LA CALIDAD EN EDUCACIÓN BÁSICA, PROGRAMA ESCUELAS DE CALIDAD, PROGRAMA ESCUELAS DE TIEMPO COMPLETO, PROGRAMA NACIONAL DE BECAS Y PROGRAMA ESCUELA SEGURA, ESTABLECIDOS ENTRE LA SUBSECRETARÍA DE EDUCACIÓN BÁSICA DE LA SECRETARÍA DE EDUCACIÓN PÚBLICA Y LA ADMINISTRACIÓN FEDERAL DE SERVICIOS EDUCATIVOS EN EL DISTRITO FEDERAL, **CON FECHA \_\_ DE \_\_\_\_ DE 2015**.

Programas sujetos a Reglas de Operación	Importe Base	Calendario de Ministración
1. Programa para la Inclusión	\$(colocar en número el monto a ministrar)	(de acuerdo a la

y la Equidad Educativa.	(colocar con letra el monto a ministrar)	<b>Disponibilidad Presupuestaria)</b>
2. Programa de Fortalecimiento de la Calidad en Educación Básica.	\$(colocar en número el monto a ministrar) (colocar con letra el monto a ministrar)	<b>(de acuerdo a la Disponibilidad Presupuestaria)</b>
3. Programa Escuelas de Calidad.	\$(colocar en número el monto a ministrar) (colocar con letra el monto a ministrar)	<b>(de acuerdo a la Disponibilidad Presupuestaria)</b>
4. Programa Escuelas de Tiempo Completo.	\$(colocar en número el monto a ministrar) (colocar con letra el monto a ministrar)	<b>(de acuerdo a la Disponibilidad Presupuestaria)</b>
5. Programa Nacional de Becas.	\$(colocar en número el monto a ministrar) (colocar con letra el monto a ministrar)	<b>(de acuerdo a la Disponibilidad Presupuestaria)</b>
6. Programa de Escuela Segura.	\$(colocar en número el monto a ministrar) (colocar con letra el monto a ministrar)	<b>(de acuerdo a la Disponibilidad Presupuestaria)</b>

Leído que fue el presente Anexo 1 por “LA SEB” y “LA AFSEDF” y enteradas de su contenido, lo firman en cuatro tantos en la Ciudad de México, Distrito Federal el día \_\_\_ de \_\_\_\_\_ de 2015.

Por: “LA SEB”

Por: “LA AFSEDF”

Subsecretaria/o de Educación Básica

Administrador/a Federal de Servicios Educativos en el  
Distrito Federal

ÚLTIMA HOJA DEL ANEXO 1, QUE FORMA PARTE INTEGRANTE DE LOS LINEAMIENTOS INTERNOS DE COORDINACIÓN PARA EL DESARROLLO DE LOS PROGRAMAS: PROGRAMA PARA LA INCLUSIÓN Y LA EQUIDAD EDUCATIVA, PROGRAMA DE FORTALECIMIENTO DE LA CALIDAD EN EDUCACIÓN BÁSICA, PROGRAMA ESCUELAS DE CALIDAD, PROGRAMA ESCUELAS DE TIEMPO COMPLETO, PROGRAMA NACIONAL DE BECAS Y PROGRAMA DE ESCUELA SEGURA, ESTABLECIDOS ENTRE LA SUBSECRETARÍA DE EDUCACIÓN BÁSICA DE LA SECRETARÍA DE EDUCACIÓN PÚBLICA Y LA ADMINISTRACIÓN FEDERAL DE SERVICIOS EDUCATIVOS EN EL DISTRITO FEDERAL, EN EL EJERCICIO FISCAL 2015.

### ANEXO 3a

#### CRITERIOS PARA LA ELABORACIÓN DE LA ESTRATEGIA LOCAL PARA EL DESARROLLO DE LA EDUCACIÓN BÁSICA.

##### Definición

La Estrategia Local para el Desarrollo de la Educación Básica (ELDEB), es un documento de planeación, implementación y evaluación con visión estatal que articula las intervenciones de las Direcciones Generales de la SEB y los programas a su cargo: Fortalecimiento de la Calidad en Educación Básica, para la Inclusión y Equidad Educativa, Escuelas de Calidad, Escuelas de Tiempo Completo, de Escuela Segura y Escuelas de la Reforma; y puede comprender acciones de otros programas tanto federales como estatales; con el propósito



de contribuir al fortalecimiento de los niveles y servicios educativos, tanto en los procesos de calidad como de equidad educativa.

Por otra parte, la Estrategia Local para el Desarrollo de la Educación Básica, es el instrumento mediante el cual la SEB y el Comité Técnico Local de Educación Básica (CTLEB) realizarán el seguimiento y acompañamiento de los programas federales para tomar decisiones de forma coordinada e institucional en el marco del Sistema Básico de Mejora.

### **Objetivo**

Desarrollar una planeación integral y articulada de los Programas federales cuyo punto de partida es la realización de un exhaustivo diagnóstico, de las principales problemáticas estatales que se identifican en los diferentes niveles y servicios educativos del tipo básico, con el fin de contribuir a alcanzar las prioridades y condiciones para mejorar la calidad y equidad educativas.

### **Contenido del documento**

#### **A. Diagnóstico local**

Cada aspecto de este apartado deberá desarrollarse atendiendo los niveles y servicios educativos de: Educación Inicial, Preescolar, Primaria, Secundaria, Telesecundaria, Multigrado, Educación Especial, Educación Indígena, y Educación Migrante.

Deberán priorizarse en este ejercicio las principales problemáticas, es importante señalar que el análisis de las mismas deberá incluir la perspectiva de género, identificando con precisión en archivos anexos las escuelas que se identifican con estas problemáticas, o en su caso el universo de alumnado y personal docente que se encuentran relacionados con la misma situación.

- a) De la calidad educativa.
  - Logro educativo medido a través de los resultados de evaluaciones externas locales, nacionales e internacionales.
- b) De la inclusión y equidad educativas.
  - Cobertura por nivel y tipo de servicio diferenciada por sexo.
  - Aprobación diferenciada por sexo.
  - Deserción diferenciada por sexo.
  - Eficiencia terminal diferenciada por sexo.
- c) Condiciones del servicio educativo
  - Infraestructura física

#### **B. Planeación de las intervenciones para mejorar la calidad, la inclusión y la equidad educativas**

En este apartado se definen los objetivos, metas, líneas estratégicas, contribución de los programas federales, las actividades a desarrollar, calendario, así como ejercicio y comprobación del gasto. Para lo cual se deberán identificar a qué niveles, servicios y escuelas, beneficiaran los programas federales, y en su caso a docentes alumnos u otro actor educativo. Es el punto donde podemos definir con claridad hacia que escuelas deberán incorporarse los programas y en ese sentido definir u ofertar a las escuelas las opciones que tiene de elegir un programa u otro.

En el mismo sentido definir qué acciones fortalecerán a escuelas que ya cuentan con programas que no pueden llegar doblemente con recurso a las escuelas.

El conjunto de acciones deben integrar y articular la intervención de los programas federales en las escuelas o con alumnado, personal docente, equipos técnicos etc. Por lo que se debe explicitar en el documento, considerando en ello las metas de crecimiento establecidas sobre cada nivel y servicio.

1. Objetivos a corto y mediano plazo<sup>3</sup>
2. Metas locales de corto y mediano plazos. Cada meta con al menos un indicador considerando incluir alguno que permita medir el impacto del programa diferenciado en mujeres y hombres.
3. Líneas estratégicas y acciones para lograr las metas.
4. Contribución de los programas federales: público objetivo (beneficiarios).

### **C. Programa**

El programa anual de trabajo por nivel o servicio, debe reflejar la parte de articulación de los distintos programas federales en acciones costos o transferencia de recursos a las escuelas. En ese sentido la claridad de las intervenciones en escuelas, con personal docente, alumnado, equipos técnicos etc. Debe dar cuenta de la articulación de las acciones.

1. Programa anual de trabajo por nivel y servicio (programa general articulado de actividades con su calendarización).
2. Informe de avance físico financiero.

### **Anexos**

Los anexos constituyen una base de información clara sobre escuelas, personal docente, alumnado, equipo técnicos etc. (según lo se establezca en las Reglas de Operación). Que serán beneficiadas/os por las acciones o los recursos de los programas, se requiere como anexo aquellas bases en las que explícitamente se identifiquen los niveles y servicios educativos que llegan a las poblaciones, críticas, focalizadas, o con problemáticas específicas. De igual forma se requieren bases de datos o anexos que precisen las escuelas con clave, turno, por ejemplo:

1. Base de datos de beneficiarias/os de los programas. Identificando el universo crítico o donde se crecerá de acuerdo al alcance que tuvieron los programas en el ciclo anterior.
2. Bases de datos relacionadas con los niveles de logro identificando las escuelas muy críticas en este aspecto. Para ser consideradas en la atención y metas de un programa o acciones específicas de los programas.
3. Bases de datos de escuelas que sus Consejos Técnicos Estatales demandan apoyos para la normalidad mínima, o presentan patrones de problemáticas comunes sobre vulnerabilidad de la población o contextos de alta violencia.

### **ANEXO 4a**

#### **CONFORMACIÓN DEL COMITÉ TÉCNICO LOCAL DE EDUCACIÓN BÁSICA**

##### **Contenido**

Presentación

Comité Técnico Local para la Educación Básica

1. Definición
2. Misión
3. Propósito
4. Funciones

---

<sup>3</sup> En estos apartados pueden definirse los objetivos y metas que ya se encuentran plasmadas en sus Programa Sectorial de Educación local.

5. Integración
6. Operación del CTLEB
7. Desarrollo de las Sesiones del CTLEB

### **Presentación**

La/el Subsecretaría/o de Educación Básica (SEB) trabaja en el fortalecimiento del marco federalista para la educación básica. Lo hace con el convencimiento de que generar una coordinación eficaz con las autoridades educativas locales, contribuirá al propósito común de lograr una educación de calidad con inclusión y equidad.

La SEB es consciente que vigorizar el federalismo educativo pasa por la reformulación de la relación institucional y el establecimiento de nuevos mecanismos de entendimiento y cooperación. En ese sentido, propone a las autoridades educativas locales iniciar un camino que enfoque el quehacer de todos y cada uno de los actores del sistema educativo en cuatro prioridades: el aprendizaje de las y los estudiantes, la retención e inclusión de alumnas/os, la normalidad mínima en la operación escolar y la convivencia escolar lo anterior basado en el respeto a los derechos humanos y la igualdad de género.

El presente documento define la constitución, así como la consolidación del Comité Técnico Local de Educación Básica (CTLEB) y la Estrategia Local para el Desarrollo de la Educación Básica, como mecanismos para avanzar en la armonización de las políticas federales y locales, en beneficio de la educación básica.

### **El Comité Técnico Local de Educación Básica (CTLEB)**

#### **1. Definición**

El Comité Técnico Local de Educación Básica es el órgano responsable de coordinar las acciones de los niveles y servicios de la educación básica en cada entidad federativa, donde se toman decisiones sobre procesos, recursos y resultados, con fundamento en las políticas y en la normatividad correspondiente.

#### **2. Misión**

Implementar el Sistema Básico de Mejora Educativa para asegurar el fortalecimiento de los niveles y servicios educativos, a favor de la calidad, la inclusión y la equidad educativa.

#### **3. Propósito**

Direccionar la política educativa local, generar sinergias y seguimiento a la gestión de la política para la educación básica, mediante el diseño e implementación de la Estrategia Local que en el marco del Sistema Básico de Mejora de Educativa, articula las intervenciones de los Programas federales: Fortalecimiento de la Calidad en Educación Básica, para la Inclusión y Equidad Educativa, Escuelas de Calidad, Escuelas de Tiempo Completo, de Escuela Segura y Escuelas de Excelencia; y puede comprender acciones de otros programas tanto federales (Programa para el Desarrollo Profesional Docente, Programa Nacional de Becas, etc.), como estatales.

#### **4. Funciones**

- Implementar el Sistema Básico de Mejora Educativa.
- Colocar en el centro de la política local a las escuelas con las condiciones adecuadas para brindar el servicio al alumnado y sus aprendizajes.
- Garantizar las condiciones necesarias para fortalecer la autonomía de la gestión escolar, orientada hacia la calidad y la equidad educativa.
- Realizar la planeación, ejecución y evaluación de la Estrategia Local para el Desarrollo de la Educación Básica.
- Integrar a las personas responsables de niveles y servicios educativos, así como a las personas encargadas de acciones o apoyos dirigidos a las escuelas. Las primeras con voz y voto y las segundas únicamente con voz.
- Desarrollar la intervención de los programas federales y locales, de forma articulada e integrada, en el marco de la Estrategia Local para el Desarrollo de la Educación Básica.
- Orientar las intervenciones de los programas federales a fortalecer los niveles y servicios educativos, principalmente en escuelas que atienden a la población en situación o contexto vulnerable, así como a escuelas con bajos niveles de logro educativo.

- Formular estrategias para que en los servicios educativos que atienden a población en contexto de vulnerabilidad se favorezca el ingreso, la permanencia y el egreso oportuno de niñas, niños y jóvenes. Así niños en extra edad.
- Elaborar estrategias de educación inclusiva que garanticen ofrecer oportunidades equivalentes de ingreso, permanencia y egreso a los estudiantes en situación de vulnerabilidad
- Establecer acciones que fomenten en la comunidad educativa escolar una cultura basada el respeto a los derechos humanos y la igualdad de género.
- Dar seguimiento a las metas establecidas en la Estrategia Local para el Desarrollo de la Educación Básica, de todos los programas, para la mejora de la calidad, la inclusión y equidad educativa.
- Integrar y emitir los informes trimestrales de avance físico y financiero de los programas para el fortalecimiento de los niveles y servicios de la educación básica.
- Supervisar la adecuada y eficiente aplicación y comprobación de los recursos para garantizar su transparencia y rendición de cuentas.
- Rendir cuentas sobre la operación y resultados de las políticas; así como los problemas que enfrenta su instrumentación.

### 5. Integración

EL CTLEB se integra por los siguientes funcionarios:

Funcionario	Cargo	Atribución
Presidente/a	Secretario/a de Educación Pública Local o equivalente	Voz y voto de calidad
Secretario/a Técnico	Subsecretario/a de Educación Básica o equivalente	Voz y voto
Representante del nivel y los servicios de Preescolar	Jefe/a de nivel en todo el estado o equivalente	Voz y voto
Representante del nivel y los Servicios de Primaria	Jefe/a de nivel en todo el estado o equivalente	Voz y voto
Representante del nivel y los servicios de secundaria	Jefe/a de nivel en todo el estado o equivalente	Voz y voto
Vocales	Secretario/a de Finanzas Local o equivalente.	Voz y voto
	Titular de la Delegación del SEP en la entidad federativa.	Voz y voto
	Subsecretario/a de Planeación de la Secretaría de Educación o equivalente	Voz y voto
Invitados/as	Representantes de los servicios educativos del tipo básico	Voz
	Contraloría Local o equivalente	
	Director/a de Recursos financieros de la Secretaría de Educación o equivalente.	
	Responsables de servicios educativos.	
	Representante del INIFED	
	Consejo Local de Participación Social.	

### 6. Operación del CTLEB

Con el fin de que se tomen acuerdos oportunos sobre el desarrollo de las acciones educativas en la entidad, se llevarán a cabo **cuatro sesiones ordinarias** al año, conforme a un cronograma previamente establecido. **Se podrán realizar sesiones extraordinarias que determinen los integrantes del CTLEB o a petición de la SEB.** En la primera sesión ordinaria de cada año fiscal deberá presentarse y revisarse los nuevos integrantes y sus funciones.

Para que las sesiones del CTLEB cuenten con validez, deberá haber quórum legal, con la presencia del Secretario de Educación Pública Local o equivalente.

Los integrantes con voz y voto, no podrán ser substituidos por un representante, en las sesiones convocadas ordinaria o extraordinariamente.

En el diseño seguimiento e implementación así como los ajustes de la Estrategia Local para el Desarrollo de la Educación Básica, deberán participar de forma permanente el Secretario Técnico y los responsables de los niveles y servicios educativos.

La Estrategia Local para el Desarrollo de la Educación Básica será el principal medio de diálogo y trabajo entre los representantes de la SEB y las AEL, integrantes del CTEB.

Los acuerdos que tome el Comité Técnico Local de Educación Básica, se realizarán por consenso o por mayoría de votos.

El CTLEB podrá invitar a especialistas, funcionarios, investigadores, expertos, padres de familia, así como a docentes de educación básica como expositores y/u oyentes a las sesiones que así se determinen.

A partir de estas disposiciones básicas para la operación del CTLEB, sus integrantes podrán establecer disposiciones adicionales que configuren un marco de operación más adecuado a las condiciones locales, que garanticen mayor transparencia y rendición de cuentas.

Se elaborará un acta de seguimiento y acuerdos de cada sesión del CTLEB y se remitirá una copia vía correo electrónico a la Subsecretaría de Educación Básica.

### **7. Desarrollo de las Sesiones del CTLEB**

Se propone el siguiente orden del día:

- Declaración de quórum legal e inicio de la sesión.
- Aprobación de Orden del Día.
- Lectura y ratificación del acta de la sesión anterior.
- Reporte de avances y seguimiento de Acuerdos:
  - i. Revisión de los logros educativos.
  - ii. Revisión de los indicadores de equidad y calidad (abandono escolar, logro educativo, aprobación, abandono escolar)
  - iii. Reporte del desempeño de los programas sujetos a reglas de operación.
- Recomendaciones de mejora.
- Revisión de la documentación relacionada con la Estrategia Local:
  - i. Informes programático-presupuestarios.
  - ii. Avances Físicos-Financieros.
  - iii. Cierre del Ejercicio Fiscal.
  - iv. Evaluaciones, Internas y Externas con el análisis con perspectiva de igualdad de género y derechos humanos.
  - v. Informe de los indicadores de resultados de los programas sujetos a reglas de operación con el análisis con perspectiva de igualdad de género y derechos humanos.
  - vi. Observaciones de instancias fiscalizadoras pendientes de solventar.
- Asuntos Generales.
- Revisión y ratificación de acuerdos adoptados en la reunión.
- Firma del acta de la sesión por todos los asistentes.

### **ANEXO 5a**

## **GUÍA PARA LA ELABORACIÓN DE LOS PROYECTOS LOCALES PARA LA INCLUSIÓN Y LA EQUIDAD EDUCATIVA.**

### **I. Proyectos locales**

La Secretaría de Educación Pública y la Subsecretaría de Educación Básica mediante el Programa para la Inclusión y Equidad Educativa (PIEE), de acuerdo a su apartado: **Características de los Apoyos (tipo y monto)**, enunciados en las presentes Reglas de Operación, apoyarán acciones e intervenciones de la Autoridad Educativa Local (AEL), desarrolladas a través de proyectos para la inclusión y equidad educativa en el marco de la **Estrategia Local para el Desarrollo de la Educación Básica**, que atiendan los siguientes criterios y servicios del tipo básico:

- Mejorar los servicios educativos relacionados con poblaciones en situación y contexto de vulnerabilidad y fortalecer las capacidades del alumnado, personal docente y escuelas pertenecientes prioritariamente a los servicios educativos de: educación inicial escolarizada, educación especial, educación indígena, telesecundaria, multigrado, población en situación y contexto de migración.
- Diseñar y ejecutar propuestas de atención especializada en el centro escolar para aquel alumnado en riesgo de ser marginado, excluido de la escuela y de obtener bajos resultados de aprendizaje, en los niveles y servicios de educación básica.
- Formular estrategias para que en los servicios educativos que atienden a población en contexto de vulnerabilidad se favorezca el ingreso, la permanencia y el egreso oportuno de niñas, niños y jóvenes.
- Elaborar estrategias de educación inclusiva que garanticen ofrecer oportunidades equivalentes de aprendizaje al alumnado en diferentes tipos de escuelas, independientemente de los antecedentes sociales, culturales y de sus diferencias individuales en habilidades y capacidades.
- Generar ambientes inclusivos a partir del respeto, entendimiento y protección de la diversidad en el marco de los derechos humanos e igualdad de género, que incluya respuestas pertinentes a las necesidades educativas en contextos pedagógicos escolares y extraescolares específicos (por ejemplo, elaboración de estrategias educativas interculturales para el uso, desarrollo y revitalización de las lenguas originarias en los tres niveles de la educación básica).
- Desarrollar materiales educativos innovadores para favorecer la contextualización curricular.
- Generar propuestas para que los Consejos Técnicos Escolares (CTE) y los Consejos Técnicos de Zona (CTZ) que atienden poblaciones escolares en condiciones de vulnerabilidad, desarrollen capacidades para la mejora de los resultados educativos de todos de sus estudiantes.
- Promover el desarrollo de las capacidades de los Supervisores de zona para detectar, focalizar, dar seguimiento y evaluar la evolución de estudiantes en riesgo de abandono escolar.
- Promover la vinculación con instituciones de educación superior para el desarrollo de metodologías y estrategias específicas para la atención escolar del alumnado en condiciones de vulnerabilidad.
- Recuperar y poner al alcance de otros colectivos escolares las estrategias de inclusión y equidad educativa, que se consideren exitosas y pertinentes para evitar el abandono escolar.
- Desarrollar estrategias para la atención a alumnos extra edad.

## **II. Requisitos de participación**

- Podrán solicitar y acogerse al financiamiento previsto en estas Reglas de Operación, las AEL que cumplan con la instalación del Comité Técnico Local de Educación Básica, actualizando su estructura de acuerdo a las Reglas de Operación vigentes, así como la Estrategia Local para el Desarrollo de la Educación Básica en su entidad.
- Al momento de dictaminarse los proyectos, la entidad federativa deberá haber cumplido con la entrega de informes físico financieros del 2014 y de años anteriores como lo establecen las Reglas de Operación de los Programas Federales de la Subsecretaría de Educación Básica.
- Las entidades podrán remitir en una sola emisión hasta 2 proyectos, priorizando su orden de importancia y dictaminación enumerándolos (1 y 2), los cuales serán susceptibles de ser financiados en función de la disponibilidad de los recursos financieros:
  - En una primera revisión se dictaminarán los proyectos número 1 remitidos por las entidades
  - En función de la revisión anterior y la disponibilidad de recursos, se dictaminarán los proyectos número 2 y se financiarán hasta donde los remanentes de recursos financieros lo permitan.
- Podrán considerarse como proyecto aquellas iniciativas innovadoras que se encuentren actualmente en implementación en la entidad federativa, siempre y cuando los mismos estén alineados con las temáticas descritas en el numeral I del presente documento.
- Las entidades que den continuidad a proyectos ya aprobados en el año anterior inmediato deberán considerar los resultados de la evaluación externa y hacer los ajustes de acuerdo a la estructura de la presente Guía.
- Las AEL en la carta compromiso única deberán señalar su interés de participar en los fondos de financiamiento.

## **III. Monto y especificaciones del financiamiento**

- Los proyectos susceptibles de financiamiento serán únicamente los que hayan sido dictaminados favorablemente por el Comité Dictaminador.
- El monto anual a financiar será de hasta 3 millones de pesos, 00/100 M.N. por entidad federativa y podrá ser ajustado por la SEB considerando la disponibilidad presupuestal del financiamiento para proyectos locales, actuando bajo los principios de equidad y pertinencia.
- Todos los proyectos deberán considerar hasta un 6% de los recursos para la realización de una evaluación externa, cuyos resultados serán remitidos a la SEB para su análisis. La evaluación deberá realizarse por un organismo o empresa externa al Sistema Educativo Local.
- Sólo podrán ser cubiertos aquellos gastos que de manera inequívoca respondan a la naturaleza de los proyectos. En ningún caso los recursos federales transferidos para el financiamiento de los proyectos podrán ser utilizados para el pago de salarios, compensaciones, sobresueldos, gratificaciones, bonos o cualquier otro concepto que implique pago a los servidores públicos y/o empleados de las Secretarías de Educación o entidades homólogas de carácter local, o bien de otras dependencias y/o entidades de la Administración Pública Local.
- Para los proyectos que resulten dictaminados favorablemente, se realizará un Convenio específico con cada AEL para el esquema de financiamiento de acuerdo al número de proyectos y montos aprobados del Programa de Inclusión y Equidad Educativa.
- La entrega de recursos se realizará vía transferencia electrónica a la cuenta que notifique la AEL.

#### **IV. Estructura de los proyectos**

Los proyectos deberán formar parte de la Estrategia Local para el Desarrollo de la Educación Básica. En el sentido que atenderá una problemática detectada en el diagnóstico de la misma. Se redactarán de manera sencilla, clara y ejecutiva que permita identificar sus objetivos, estrategias e impacto educativo esperado, considerando los siguientes elementos mínimos:

- A. Nombre del proyecto.**
- B. Justificación.** Fundamentar que los proyectos contribuyen a mejorar la inclusión y la equidad educativa y el alto al abandono escolar.
- C. Antecedentes.** Se refiere a la situación que guarda el sistema educativo estatal. Precisar datos relevantes de la necesidad de atención, relacionados con el abandono escolar.
- D. Diagnóstico.** Identificar los problemas que afectan la atención de los servicios educativos en contexto y/o situación de vulnerabilidad o desventaja incorporando en el análisis del mismo, la perspectiva de género.
- E. Determinación de la población objetivo** (beneficiarios directos). Alumnos, maestros y/o escuelas que se encuentran en contexto y/o situación de vulnerabilidad o desventaja, en cualquiera de los niveles o servicios educativos.
- F. Objetivos.** (General y específico). Son los resultados que se esperan, y hacia los cuales se encaminan los esfuerzos conjuntos.
- G. Metas asignadas.** Es la cuantificación de las intervenciones. Metas a corto plazo. Lograr el cumplimiento de la meta en el año 2015.
- H. Definición de indicadores.** Considerar indicadores relacionados con la inclusión y la equidad educativa desde la perspectiva de igualdad de género y derechos humanos.
- I. Programa Operativo Anual.**
  - Objetivo. Cada objetivo deberá asociarse a una meta.
  - Meta. El cumplimiento de las metas asegura el logro de los objetivos.
  - Líneas de intervención en donde se especifiquen las acciones con los siguientes datos:

Actividades, partida presupuestal, costo de financiamiento (montos), tiempo de ejecución, fecha de comprobación del gasto y seguimiento con medios de verificación.

    - En cada línea de intervención deberá aparecer el costo de financiamiento y el monto de la evaluación externa.
- J. Definir términos de referencia para la realización de una evaluación externa del proyecto.** Mediante los cuales se especifique el tipo de evaluación, periodo de realización, insumos requeridos y productos esperados, así como costos estimados.
- K. Anexos.** Las AEL deberán incluir anexos que complementen la información (tablas estadísticas diferenciadas por sexo, formatos presupuestales, etc.)

- L. Características de formato para el documento.** El documento deberá presentarse Microsoft Word, con tipo de letra Arial 11 y espacio 1.5. Extensión máxima 30 cuartillas y anexos.

#### **V. Proceso general y fechas**

- A. Recepción de proyectos:** Los proyectos deberán ser aprobados por el (CTLEB) y remitidos mediante oficio firmado por el titular de la Secretaría de Educación u homóloga de la entidad federativa. En el oficio deberá anexarse el acta correspondiente a la sesión de aprobación de los proyectos. Estos documentos deberán ser remitidos a la SEB a más tardar el **13 febrero del 2015**.
- B. Evaluación de proyectos por el Comité Dictaminador:** Se realizará a más tardar el 13 de marzo de 2015.
- C. Entrega de recursos:** De acuerdo a la fecha de disponibilidad presupuestaria.
- D. Seguimiento de proyectos por parte del (CTLEB):** A partir del inicio de la operación de los proyectos.

#### **VI. Entrega**

Los proyectos serán entregados en versión electrónica adjuntando el Acta del CTLEB, vía correo electrónico en esta dirección: [proyectolocalpiee@sep.gob.mx](mailto:proyectolocalpiee@sep.gob.mx)

#### **VII. Comité dictaminador y proceso de dictamen**

La Subsecretaría de Educación Básica conformará un Comité Dictaminador integrado por especialistas internos y externos, con una trayectoria profesional en el ámbito educativo en las áreas de inclusión y equidad educativa, derechos humanos e igualdad de género, innovación, desarrollo de proyectos y evaluación educativa.

Una vez recibidos los proyectos locales, el Comité Dictaminador instalado procederá a evaluar y dictaminar cada proyecto y seleccionará a partir de criterios establecidos en las presentes reglas, aquellos que serán apoyados con financiamiento.

A todo proyecto evaluado corresponderá una resolución emitida por el Comité Dictaminador que, motivada y justificada, determine la procedencia o improcedencia del esquema de financiamiento, bajo los términos y condiciones establecidos en la presente convocatoria.

Todos los dictámenes se harán del conocimiento de las AEL de las respectivas entidades federativas que los propusieron. La resolución del Comité será definitiva.

El Comité determinará los criterios de dictaminación de los proyectos, basado en lo establecidos en la presente Guía.

#### **VIII. Inconformidades**

Una vez que la SEB comunique el resultado de la dictaminación de los proyectos, en caso de improcedencia, la AEL dispondrá de 5 días hábiles para presentar una solicitud de revisión.

#### **IX. Disposiciones generales**

Esta guía, así como la publicación del resultado de la selección de proyectos estarán disponibles en la página de la SEB <http://basica.sep.gob.mx>

Cualquier situación no prevista en la presente guía o en los procesos relacionados con los proyectos sujetos a fondos de financiamiento, será resuelta de manera conjunta por la SEB y el Comité Dictaminador.

#### **SUBSECRETARÍA DE EDUCACIÓN BÁSICA**

*"Este Programa es de carácter público, no es patrocinado ni promovido por partido político alguno y sus recursos provienen de los impuestos que pagan todos los contribuyentes. Está prohibido el uso de este Programa con fines políticos, electorales, de lucro y otros distintos a los establecidos. Quien haga uso indebido de los recursos de este Programa deberá ser denunciado y sancionado de acuerdo con la ley aplicable y ante la autoridad competente".*

### **ANEXO 6a DIAGRAMA DE FLUJO**



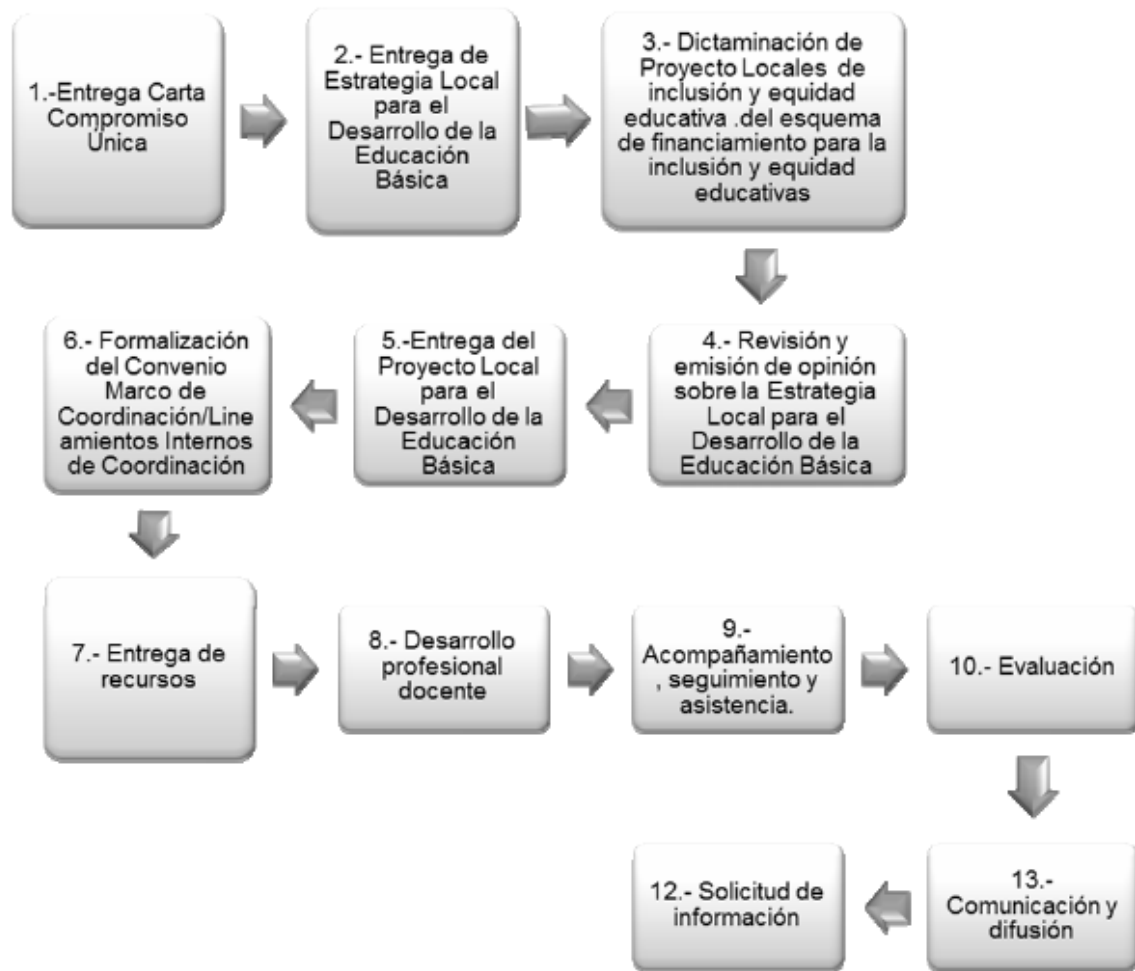

Tipo medio superior

Anexo 1b Diagrama de flujo

Subsecretaría de Educación Media Superior

Direcciones generales adscritas a la SEMS y ODE

Planteles federales de las direcciones generales adscritas a la SEMS y de los ODE

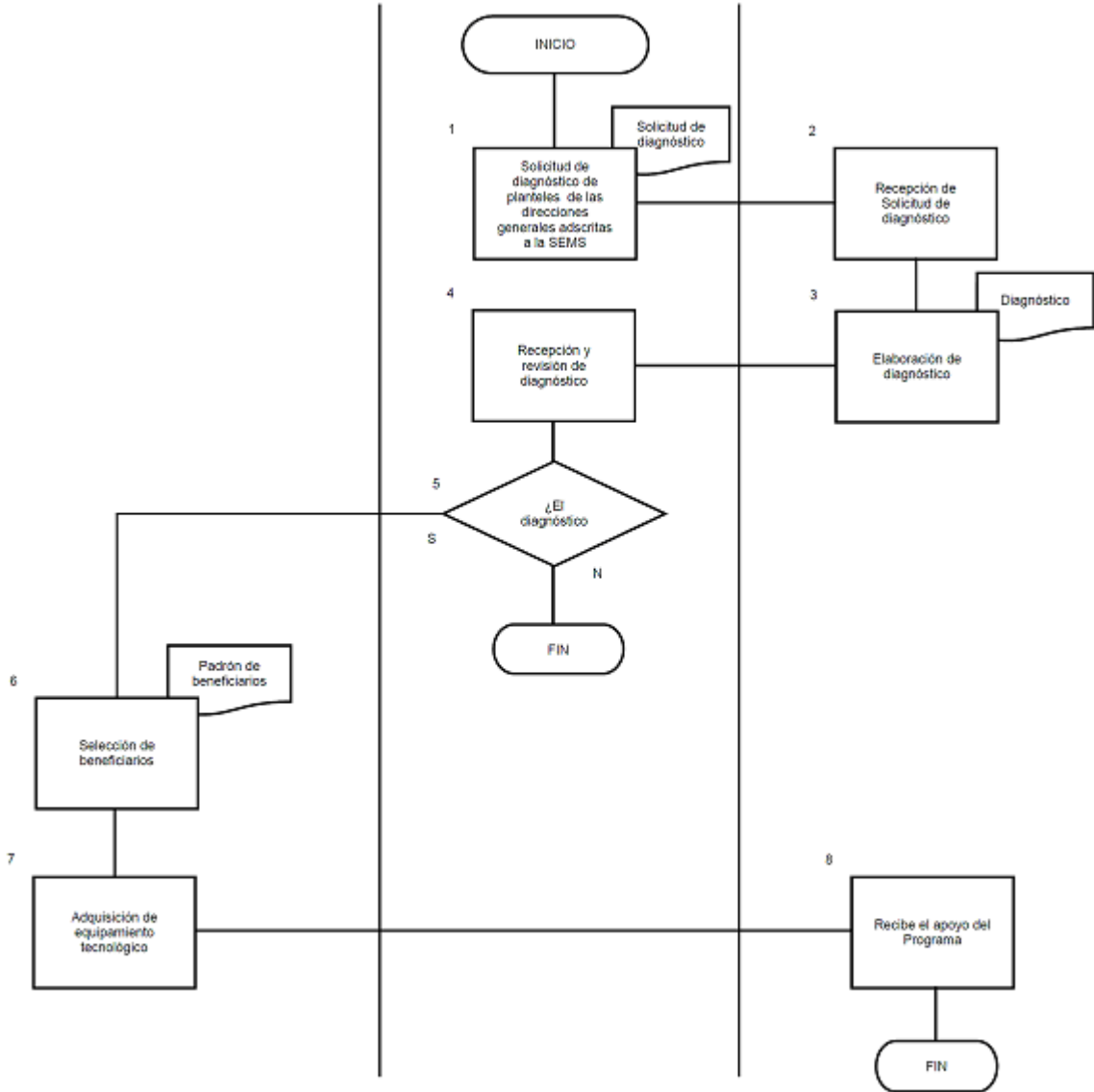

**Anexo 2b****Modelo de convenio de coordinación**

CONVENIO DE COORDINACIÓN QUE CELEBRAN EL GOBIERNO FEDERAL, POR CONDUCTO DE LA SECRETARÍA DE EDUCACIÓN PÚBLICA, EN LO SUCESIVO “**LA SEP**”, REPRESENTADA POR EL/LA SUBSECRETARIO/A DE EDUCACIÓN MEDIA SUPERIOR, ASISTIDO POR \_\_\_\_\_, (cargo, grado académico, nombre y apellidos de la persona que asista al/a la Subsecretario/a de Educación Media Superior); EL GOBIERNO DEL ESTADO LIBRE Y SOBERANO DE (nombre del Estado) EN LO SUCESIVO “**EL GOBIERNO DEL ESTADO**”, REPRESENTADO POR SU GOBERNADOR/A (grado académico, nombre y apellidos del gobernador/a), ASISTIDO POR (grado académico nombre y apellidos de quien asiste), (cargo de quien asiste); Y EL [denominación del organismo descentralizado estatal], EN LO SUCESIVO “**EL ODE**”, REPRESENTADO POR (precisar cargo, grado académico, nombre y apellidos), ASISTIDO POR EL/LA (grado académico, nombre y apellidos), A QUIENES DE FORMA CONJUNTA SE LES DENOMINARÁ COMO “**LAS PARTES**”, AL TENOR DE LOS ANTECEDENTES, DECLARACIONES Y CLÁUSULAS SIGUIENTES:

**ANTECEDENTES**

I. El Plan Nacional de Desarrollo 2013-2018, en su Meta Nacional 3 México con Educación de Calidad, Objetivo 3.2. “Garantizar la inclusión y la equidad en el Sistema Educativo”, Estrategia 3.2.1. “Ampliar las oportunidades de acceso a la educación en todas las regiones y sectores de la población”, señala, entre otras líneas de acción, las de “Impulsar el desarrollo de los servicios educativos destinados a la población en riesgo de exclusión”, “Ampliar las oportunidades educativas para atender a los grupos con necesidades especiales” así como “Adecuar la infraestructura, el equipamiento y las condiciones de accesibilidad de los planteles, para favorecer la atención de los jóvenes con discapacidad”.

II. El Programa Sectorial de Educación 2013-2018, prevé en su Objetivo 3 “Asegurar mayor cobertura, inclusión y equidad educativa entre todos los grupos de la población para la construcción de una sociedad más justa”, que se deberán ampliar los apoyos a niños y jóvenes en situación de desventaja o vulnerabilidad, creando nuevos servicios educativos, ampliar los existentes y aprovechar la capacidad instalada de los planteles.

III. El modelo educativo denominado Bachillerato No Escolarizado para Estudiantes con Discapacidad, constituye una opción para jóvenes con discapacidad física o sensorial que deciden iniciar, continuar o concluir sus estudios de bachillerato. Dicha opción educativa es impartida en los Centros de Atención a Estudiantes con Discapacidad (CAED).

IV. En el Presupuesto de Egresos de la Federación para el Ejercicio Fiscal 2015, se autorizaron recursos públicos para el “Programa para la Inclusión y la Equidad Educativa”, en lo sucesivo el “**Programa**”.

V. El “**Programa**” tiene cobertura en los 31 Estados y el Distrito Federal y contribuye a ampliar las oportunidades educativas para atender a estudiantes con discapacidad física o sensorial a través del establecimiento de nuevos CAED en planteles federales de las direcciones generales adscritas a la SEMS, así como en los organismos descentralizados de los gobiernos de los estados.

VI. Con fecha \_\_\_\_ de \_\_\_\_ de 2014, la Secretaría de Educación Pública, publicó en el Diario Oficial de la Federación, el “**ACUERDO número \_\_\_\_\_ por el que se emiten las Reglas de Operación del Programa para la Inclusión y la Equidad Educativa**”, en lo sucesivo las “**Reglas**”, que tienen como objetivo general el de contribuir a asegurar mayor cobertura, inclusión y equidad educativa entre todos los grupos de la población para la construcción de una sociedad más justa mediante normas y apoyos para los servicios educativos públicos, así como el mejoramiento de infraestructura y equipamiento de instituciones públicas de educación básica, media superior y superior, que atienden población en contexto de vulnerabilidad y/o discapacidad.

**DECLARACIONES****I.- De “LA SEP”:**

**I.1.-** Que en términos de lo dispuesto por los artículos 2o., fracción I, 26 y 38 de la Ley Orgánica de la Administración Pública Federal, es una dependencia de la Administración Pública Centralizada a la cual le corresponde el ejercicio de la función social educativa, sin perjuicio de la concurrencia de las entidades federativas y de los municipios.

**I.2.-** Que el/la Subsecretario/a de Educación Media Superior, suscribe el presente instrumento, de conformidad con lo dispuesto en el artículo 6 del Reglamento Interior de la Secretaría de Educación Pública, publicado en el Diario Oficial de la Federación el 21 de enero de 2005 y, el “Acuerdo número 399 por el que se delegan facultades a los subsecretarios y titulares de unidad de la Secretaría de Educación Pública”, publicado en el mismo órgano informativo el 26 de abril de 2007.

I.3.- Que cuenta con los recursos financieros necesarios para la celebración del presente convenio, en su presupuesto autorizado para el ejercicio fiscal 2015, con cargo a la partida presupuestaria [precisar partida presupuestaria].

I.4.- Que para efectos del presente instrumento señala como su domicilio, el ubicado en la calle de Brasil No. 31, Colonia Centro, Delegación Cuauhtémoc, C.P. 06029, en la Ciudad de México.

## II.- De “EL GOBIERNO DEL ESTADO”:

II.1.- Que el Estado de (nombre del Estado) es un estado libre y soberano que forma parte integrante de la Federación, de conformidad con lo establecido en los artículos 40 y 43 de la Constitución Política de los Estados Unidos Mexicanos, y y (precisar artículo) de la Constitución Política del Estado de (nombre del Estado).

II.2.- Que el (grado académico, nombre y apellidos del gobernador/a), en su carácter de Gobernador/a del Estado de (nombre del Estado), se encuentra facultado y comparece a la celebración del presente convenio, de conformidad con lo establecido por el artículo (número del artículo) de la Constitución Política del Estado de (nombre del Estado), y los artículos (número de los artículos) de la (nombre de la Ley Orgánica del Estado).

II.3.- Que para los efectos del presente convenio señala como su domicilio el ubicado en la calle (nombre de la calle y número), Colonia (nombre de la colonia), C.P. (número del código postal), en la Ciudad de (nombre de la ciudad), Estado de (nombre del Estado).

## III.- De “EL ODE”:

III.1.- Que es un Organismo Público Descentralizado del Gobierno del Estado de (nombre del Estado), que cuenta con personalidad jurídica y patrimonio propio, de conformidad con los términos de su (Ley o Decreto) de Creación, publicado en el (periódico oficial del Estado), el día (día de publicación) de (mes de publicación) de (año de publicación).

III.2.- Que su Director/a General cuenta con las facultades legales necesarias para suscribir el presente instrumento, de conformidad con lo dispuesto por el artículo (artículo(s) fundamento legal) de su (Ley o Decreto) de Creación.

III.3.- Que para los efectos del presente convenio señala como su domicilio el ubicado en (calle), No. (número), Colonia (nombre de la colonia), C.P. (código postal), en la Ciudad de (nombre de la ciudad), Estado de (nombre del Estado).

Visto lo anterior, “**LAS PARTES**” acuerdan celebrar el presente convenio al tenor de las siguientes:

## CLÁUSULAS

**PRIMERA.-** El presente convenio tiene por objeto establecer las bases conforme a las cuales “**LA SEP**” aportará recursos a “**EL GOBIERNO DEL ESTADO**” para el establecimiento de [Precisar número de CAED] CAED en los planteles de “**EL ODE**” que se precisan en el **Anexo Único** de este instrumento, de conformidad con lo establecido en “**Las Reglas**”, a efecto de contribuir a ampliar las oportunidades educativas para atender a estudiantes con discapacidad física o sensorial en el Estado de [PRECISAR].

**SEGUNDA.-** “**LA SEP**”, en cumplimiento al objeto del presente convenio, por conducto de la Subsecretaría de Educación Media Superior, en adelante la “**SEMS**”, se obliga a:

**A).-** Aportar a “**EL GOBIERNO DEL ESTADO**” la cantidad de (monto en número y letra de los recursos) para que la destine exclusivamente al cumplimiento del objeto de este convenio, en el marco del “**Programa**” y de conformidad con las “**Reglas**”;

**B).-** Proporcionar a “**EL ODE**” la asistencia técnica que le requiera para dar cumplimiento al objeto de este instrumento, en el marco del “**Programa**” y de conformidad con las “**Reglas**”;

**C).-** Realizar, a través de su Coordinación Sectorial de Planeación y Administración (“**CSPyA**”) el seguimiento y aplicación de los recursos que aporte a “**EL GOBIERNO DEL ESTADO**”;

**D).-** Revisar a través de la “**CSPyA**” la operación del “**Programa**” y, en su caso, proponer mejoras a las “**Reglas**”;

**E).-** Atender oportunamente las solicitudes de información que le sean presentadas, y

**F).-** Las demás obligaciones a su cargo establecidas en las “**Reglas**”, así como aquellas necesarias para el mejor cumplimiento del “**Programa**”.

**TERCERA.-** Por su parte, “**EL GOBIERNO DEL ESTADO**” se obliga a:

**A).-** Transferir a “**EL ODE**” los recursos que le aporte “**LA SEP**” para el cumplimiento del objeto de este instrumento, en el en el marco del “**Programa**” y de conformidad con las “**Reglas**”, dentro de los 10 (diez) días naturales posteriores a su recepción;

**B).-** Dar seguimiento al cumplimiento del objeto del presente instrumento;

**C).-** Reintegrar a la Tesorería de la Federación (**TESOFE**) los recursos que no se destinen a los fines autorizados y aquellos que al cierre del ejercicio no se hayan devengado.

**D).-** Las demás obligaciones a su cargo establecidas en las “**Reglas**”, así como aquellas necesarias para el mejor cumplimiento del “**Programa**”.

**CUARTA.-** Por su parte, “**EL ODE**” se obliga a:

**A).-** Abrir una cuenta bancaria específica para la administración y ejercicio de los recursos financieros que reciba en términos del presente instrumento;

**B).-** Destinar los recursos financieros federales que aporte “**LA SEP**” y que reciba a través de “**EL GOBIERNO DEL ESTADO**” al cumplimiento del objeto del presente convenio, en el marco del “**Programa**” y de conformidad con las “**Reglas**”;

**C).-** Realizar las acciones necesarias para establecer y operar los [Precisar número de CAED] “**CAED**”, que hayan sido autorizados por la “**SEMS**”, en el marco del “**Programa**” y de conformidad con las “**Reglas**”;

**D).-** Proporcionar la información que le requiera la “**SEMS**”.

**E).-** Reintegrar a la TESOFE los recursos que no se destinen a los fines autorizados y aquellos que al cierre del ejercicio no se hayan devengado.

**F).-** Las demás obligaciones a su cargo establecidas en las “**Reglas**”, así como aquellas necesarias para el mejor cumplimiento del “**Programa**”.

**QUINTA.-** “**LA SEP**”, designa como responsable para los mismos efectos al \_\_\_\_\_, (grado académico, nombre y apellidos) (cargo del/la responsable); “**EL GOBIERNO DEL ESTADO**”, designa como responsable del seguimiento y evaluación del cumplimiento de este convenio a (grado académico, nombre y apellidos) (cargo del/la responsable); y el “**EL ODE**” designa como responsable del seguimiento y evaluación del cumplimiento de este convenio a (grado académico, nombre y apellidos) (cargo del/la responsable), quienes serán responsables de los hechos y acciones que ordenen, así como de las decisiones que tomen y las autorizaciones que otorguen respecto de este convenio.

**SEXTA.-** “**LAS PARTES**” en cumplimiento al objeto de este instrumento se obligan a instrumentar las estrategias pertinentes para la coordinación, seguimiento, verificación y avance de los trabajos realizados; así mismo, acuerdan guardar confidencialidad sobre la información manejada y documentación que se genere con motivo del presente convenio, excepto aquella que deba considerarse pública en términos de la Ley Federal de Transparencia y Acceso a la Información Pública Gubernamental.

**SÉPTIMA.-** El personal designado para la ejecución de las acciones derivadas del presente instrumento, mantendrá su actual relación laboral y, por lo tanto, continuará bajo la dirección de quien lo haya nombrado, no obstante que las actividades se realicen fuera de las instalaciones de cualquiera de “**LAS PARTES**”.

**OCTAVA.-** “**LAS PARTES**” acuerdan que, en la publicidad que adquieran para la difusión y en la papelería y documentación oficial para el “**Programa**”, deberá incluirse, de forma clara, visible y audible, según corresponda, la siguiente leyenda: “**Este programa es público, ajeno a cualquier partido político. Queda prohibido el uso para fines distintos a los establecidos en el programa**”.

**NOVENA.-** Queda expresamente pactado que ninguna de “**LAS PARTES**”, tendrá responsabilidad civil por los daños y perjuicios que pudieran causar retrasos, por paro de actividades académicas, administrativas o laborales, o por otro tipo de siniestros que pudieren presentarse, y en los que queden impedidas para concluir ininterrumpidamente las actividades materia de este instrumento, en este caso, se comprometen a reiniciar las actividades, una vez que desaparezcan las causas que originaron la suspensión, en los términos que conjuntamente acuerden.

**DÉCIMA.-** Las comunicaciones de tipo general, relativas a cualquier aspecto relacionado con este convenio, deberá dirigirse a los domicilios señalados en los apartados de declaraciones del mismo.

**DÉCIMA PRIMERA.-** Cada una de “LAS PARTES”, asume la responsabilidad total de la información que proporcione a la otra con motivo de la ejecución y desarrollo del objeto del presente instrumento, en caso de que se infrinjan patentes, marcas, derechos de autor o cualquier otro derecho en materia intelectual, obligándose a responder legalmente en el presente o futuro ante cualquier reclamación de terceros.

**DÉCIMA SEGUNDA.-** La vigencia del presente convenio iniciará a partir de la fecha de su firma y concluirá el día 31 de diciembre de 2015.

**DÉCIMA TERCERA.-** “LAS PARTES”, acuerdan que el presente convenio podrá ser modificado de común acuerdo por escrito durante su vigencia o concluido con antelación, previa notificación que por escrito se realice a la otra parte, con **30 (treinta)** días naturales de anticipación; en este último caso, se tomarán las providencias necesarias a efecto de que las acciones que se hayan iniciado, se desarrollen hasta su total conclusión, obligándose “EL GOBIERNO DEL ESTADO” y “EL ODE” a devolver los recursos financieros y productos que generen, que no se hayan ejercido para los fines autorizados.

**DÉCIMA CUARTA.-** “LAS PARTES” manifiestan que el presente convenio es producto de la buena fe, por lo que en caso de presentarse alguna duda respecto a su interpretación o cumplimiento, ésta será resuelta de mutuo acuerdo por escrito y, en el supuesto de que no se lograra lo anterior, se someterán a la jurisdicción y competencia de los Tribunales Federales en la Ciudad de México, renunciando al fuero que pudiera corresponderles en razón de su domicilio presente, futuro o por cualquier otra causa.

Enteradas “LAS PARTES” del contenido y alcance del presente convenio, lo firman de conformidad por cuadruplicado, en la Ciudad de México, el **(día) de (mes) (año)**.

Por: “LA SEP”

Por: “EL GOBIERNO DEL ESTADO”

(grado académico, nombre y apellidos)

(grado académico, nombre y apellidos)

**Subsecretario/a de Educación Media Superior**

**Gobernador/a del Estado de (nombre)**

(cargo, grado académico, nombre y apellidos)

(grado académico nombre y apellidos),

(cargo de quien asiste)

Por: “EL ODE”

(grado académico, nombre y apellidos)

(CARGO)

(grado académico, nombre y apellidos)

(cargo de la persona que lo asiste)

ÚLTIMA HOJA DEL CONVENIO DE COORDINACIÓN, CELEBRADO POR EL EJECUTIVO FEDERAL POR CONDUCTO DE LA SECRETARÍA DE EDUCACIÓN PÚBLICA; “EL GOBIERNO DEL ESTADO” Y “EL ODE”, PARA LA EJECUCIÓN DEL PROGRAMA PARA LA INCLUSIÓN Y LA EQUIDAD EDUCATIVA.

**ANEXO ÚNICO DEL CONVENIO DE COORDINACIÓN, CELEBRADO POR EL EJECUTIVO FEDERAL POR CONDUCTO DE LA SECRETARÍA DE EDUCACIÓN PÚBLICA; “EL GOBIERNO DEL ESTADO” Y “EL ODE”, PARA LA EJECUCIÓN DEL PROGRAMA PARA LA INCLUSIÓN Y LA EQUIDAD EDUCATIVA, CON FECHA (DÍA) DE (MES) DE 2015.**

**LISTADO DE PLANTELES DE “EL ODE” EN LOS QUE SE ESTABLECERÁN [PRECISAR NÚMERO DE CAED] CAED:**

Leído que fue el presente **Anexo Único** y enteradas “**LAS PARTES**” de su contenido y alcances legales, lo firman en cuatro tantos, en la Ciudad de México, el día (día) de (mes) de 2015.

Por: “**LA SEP**”

Por: “**EL GOBIERNO DEL ESTADO**”

(grado académico, nombre y apellidos)

(grado académico, nombre y apellidos)

**Subsecretario/a de Educación Media Superior**

**Gobernador/a del Estado de (nombre)**

(cargo, grado académico, nombre y apellidos)

(grado académico nombre y apellidos),

(cargo de quien asiste)

Por: “**EL ODE**”

(grado académico, nombre y apellidos)

(CARGO)

(grado académico, nombre y apellidos)

(cargo de la persona que lo asiste)

**Tipo superior****Anexo 1c****Modelo de Convocatoria****Convocatoria para la presentación de Proyectos en el****Marco del Programa para la Inclusión y la Equidad Educativa**

El Gobierno de la República ha tomado la iniciativa de fortalecer las políticas educativas para impulsar el desarrollo social, político y económico de nuestro país, así como la formulación de aquéllas que permitirán, en el mediano plazo, lograr una mayor eficacia en las actividades encomendadas al sistema educativo nacional.

Con ello, se busca que la educación que el Estado proporciona esté a la altura de los requerimientos que impone el tiempo actual y que la justicia social demanda: una educación inclusiva que conjugue satisfactoriamente la equidad con la calidad, en la búsqueda de una mayor igualdad de oportunidades para todos los mexicanos.

En razón de ello, la SEP, a través de la SES:

**CONVOCAN**

A las Instituciones Públicas de Educación Superior (IPES) que cuenten con una población estudiantil en casos de vulnerabilidad y/o discapacidad, a presentar sus Proyectos que tengan por objeto fortalecer sus capacidades para reducir las brechas de acceso a la educación de las personas en situaciones vulnerable y/o discapacidad, de acuerdo a los siguientes:

**REQUISITOS**

- a) Los proyectos deben ajustarse a los lineamientos que se establecen en las Reglas de Operación S244 publicadas en el Diario Oficial de la Federación el \_\_\_\_\_.
- b) Las propuestas deberán estar alineadas a la política nacional de inclusión y equidad establecida en el Plan Nacional de Desarrollo 2013-2018 y en el Programa Sectorial de Educación 2013-2018.
- c) Los proyectos presentados deberán precisar las necesidades y requerimientos del proyecto para la atención del estudiantado en situación vulnerable y personas con discapacidad, tomando en cuenta las necesidades diferenciadas de mujeres y hombres.
- d) Las Instituciones Públicas de Educación Superior deberán presentar sus Proyectos del \_\_\_\_\_ al \_\_\_\_\_ ante la SES en \_\_\_\_\_.
- e) Los proyectos deberán presentarse mediante oficio suscrito por el representante legal de la IPES dirigido a la SES en el cual se anexe el proyecto por el cual manifiesten su deseo de ser beneficiarias de los apoyos contemplados en el Programa.

**CARACTERÍSTICAS DE LOS APOYOS**

El Programa para la Inclusión y la Equidad Educativa contempla los siguientes tipos de Apoyo:

- 1) Apoyo para el fortalecimiento de las Instituciones Públicas de Educación Superior, para que mediante estrategias de equidad contribuyan a reducir las brechas de acceso a la educación a través de una amplia perspectiva de inclusión de personas en situación vulnerable.
- 2) Apoyos a las IPES que atienden a personas con discapacidad para dar respuesta a sus necesidades específicas, así como minimizar las barreras para el aprendizaje e impulsar la participación social. El apoyo consiste en la transferencia de recursos para realizar actividades académicas y de vinculación, infraestructura, mobiliario o equipamiento para personas con discapacidad.

En ningún caso se podrá utilizar los recursos financieros asignados a los beneficiarios de la presente Convocatoria para el pago de prestaciones de carácter económico, compensaciones, sueldos o sobresueldos de los directivos, docentes o empleados de las Instituciones, ni para gastos de operación.



Los recursos serán asignados conforme a la evaluación que se realice y a la disponibilidad presupuestaria de la Subsecretaría de Educación Superior de conformidad con el \_\_\_\_\_.

**PROCEDIMIENTO DE SELECCIÓN**

\_\_\_\_\_

**PUBLICACIÓN DE RESULTADOS**

Los resultados se darán a conocer el \_\_\_\_\_ a través de la página electrónica de la SES [www.ses.sep.gob.mx](http://www.ses.sep.gob.mx), así como también se darán a conocer las fechas y los medios mediante los cuales se entregarán los apoyos.

**OTORGAMIENTO DEL APOYO A INSTITUCIONES BENEFICIARIAS**

Las Instituciones cuyos proyectos hayan sido evaluados favorablemente por \_\_\_\_\_, deberán firmar un Convenio conforme al proyecto aprobado para que puedan ser liberados los recursos autorizados.

**DERECHOS Y OBLIGACIONES.**

Las Instituciones Públicas de Educación Superior que resulten beneficiarias del Programa gozarán de los derechos y obligaciones que se especifican en las Reglas de Operación del Programa; asimismo de manera particular:

DERECHOS.

-----  
-----

OBLIGACIONES.

\_\_\_\_\_  
\_\_\_\_\_  
\_\_\_\_\_

**CALENDARIO**

**Informes**

[www.ses.sep.gob.mx](http://www.ses.sep.gob.mx)

\_\_\_\_\_@ses.gob.mx

Comunicate:

Del interior de la República: \_\_\_\_\_

De Distrito Federal: \_\_\_\_\_

Extensiones \_\_\_\_\_

Horarios: de las 9:30 a las 15:00 horas

Este programa es público, ajeno a cualquier partido político. Queda prohibido el uso para fines distintos a los establecidos en el programa.

**Anexo 2c****Modelo de convenio de asignación de recursos**

CONVENIO DE APOYO FINANCIERO o CONVENIO DE COORDINACIÓN (en caso de gobiernos estatales) QUE CELEBRAN POR UNA PARTE, EL GOBIERNO FEDERAL POR CONDUCTO DE LA SECRETARÍA DE EDUCACIÓN PÚBLICA, EN LO SUCESIVO “**LA SEP**”, REPRESENTADA POR EL/LA SUBSECRETARIO/A DE EDUCACIÓN SUPERIOR; ASISTIDO POR EL/LA (DIRECTOR/A AL QUE DEPENDA EL SISTEMA O SUBSISTEMA), Y POR LA OTRA PARTE, LA (INSTITUCIÓN PÚBLICA DE EDUCACIÓN SUPERIOR o EL GOBIERNO DEL ESTADO DE \_\_\_\_\_ (EN CASO DE QUE SE FIRME CON UNA ENTIDAD), EN LO SUCESIVO “**LA UNIVERSIDAD**”, “**LA INSTITUCIÓN**” o “**EL GOBIERNO DEL ESTADO**”, REPRESENTADA(O) POR (grado académico, nombre y apellidos de quien tenga facultades para celebrar el instrumento), ASISTIDO POR (grado académico, nombre y apellidos de quien asiste), (cargo de quien asiste); DE CONFORMIDAD CON LOS ANTECEDENTES, DECLARACIONES Y CLÁUSULAS SIGUIENTES:

**ANTECEDENTES**

1. De acuerdo con el Plan Nacional de Desarrollo 2013-2018 una de las metas es un *México con Educación de Calidad* la cual dentro de sus objetivos tiene la de garantizar la inclusión y la equidad en el Sistema Educativo, para lo cual establece diversas líneas de acción relativas a ampliar las oportunidades de acceso a la educación en todas las regiones y sectores de la población, adecuar la infraestructura, equipamiento, condiciones de accesibilidad así como las actividades académicas y de vinculación de los planteles, para favorecer la atención de los jóvenes con discapacidad o de aquellos que se encuentren en situación vulnerable.

2. El \_\_\_ de \_\_\_ de 201\_, se publicó en el Diario Oficial de la Federación el Acuerdo Secretarial número\_\_\_ por el que se emiten las Reglas de Operación del Programa para la Inclusión y la Equidad Educativa, en lo sucesivo las “**REGLAS**”, mismas que con el objeto de otorgar transparencia y asegurar la aplicación eficiente, eficaz, oportuna, y equitativa de los recursos públicos asignados, establecen las disposiciones a las que debe sujetarse dicho Programa.

3. El Programa de Inclusión y la Equidad Educativa en adelante el “**PROGRAMA**”, tiene por objetivo general contribuir a asegurar mayor cobertura, inclusión y equidad educativa entre todos los grupos de la población para la construcción de una sociedad más justa mediante normas y apoyos para los servicios educativos públicos, así como el mejoramiento de infraestructura y equipamiento de instituciones públicas de educación básica, media superior y superior, que atienden población en contexto de vulnerabilidad y/o discapacidad.

**DECLARACIONES**

I.- “**LA SEP**”, por conducto de su representante declara que:

I.1.- De conformidad con los artículos 2o, fracción I, 26 y 38 de la Ley Orgánica de la Administración Pública Federal, es una dependencia de la Administración Pública Centralizada a la que corresponde el ejercicio de la función social educativa, sin perjuicio de la concurrencia de las entidades federativas y los municipios.

I.2.- El/la Subsecretario/a de Educación Superior, suscribe el presente convenio de conformidad con lo dispuesto por el artículo 6° del Reglamento Interior de la Secretaría de Educación Pública, publicado en el Diario Oficial de la Federación el 21 de enero de 2005, así como el “Acuerdo número 399 por el que se delegan facultades a los subsecretarios y titulares de unidad de la Secretaría de Educación Pública”, publicado en el mismo órgano informativo el 26 de abril de 2007.

I.3.- El artículo 21 de la Ley para la Coordinación de la Educación Superior, prevé que la Federación, dentro de sus posibilidades presupuestarias y en vista de las necesidades de docencia, investigación y difusión de la cultura de las instituciones públicas de educación superior, les asignará recursos para el cumplimiento de sus fines.

**I.4.-** Cuenta con los recursos financieros necesarios para la celebración del presente convenio, en su presupuesto autorizado para el ejercicio fiscal 2015, con cargo a la clave presupuestaria: (anotar clave presupuestaria correspondiente)

**I.5.-** Para efectos del presente instrumento señala como domicilio el ubicado en la calle de Brasil No. 31, Oficina 306, Colonia Centro, Delegación Cuauhtémoc, C.P. 06029, en la Ciudad de México.

(en caso de que se trate de una universidad o una institución)

**II.-** De **“LA UNIVERSIDAD”** o **“LA INSTITUCIÓN”**, por conducto de su representante declara:

**II.1.-** Que de acuerdo con los artículos (número de los artículos) de (nombre de la disposición que la rige), publicada en (nombre de órgano de difusión) el (día) de (mes) de (año), es un (naturaleza jurídica) del (precisar).

**II.2.-** Que tiene por objeto, entre otros:(descripción del objeto).

**II.3.-** Que el (cargo, grado académico, nombre y apellidos, en su calidad de (precisar), es titular de la representación legal de la misma, conforme al artículo (número del artículo) de su (nombre de la disposición que la rige), y por tanto cuenta con las facultades legales necesarias para la celebración del presente instrumento.

**II.4.-** Que es su interés suscribir y dar cabal cumplimiento al objeto de este convenio, con el fin de participar en el desarrollo y operación del **“PROGRAMA”** ajustándose a lo establecido por las **“REGLAS”**, las cuales son de su conocimiento.

**II.5.-** Que para efectos del presente instrumento señala como domicilio el ubicado en (nombre de la calle) No. (número), Colonia (nombre de la colonia), C.P. (código postal), Ciudad de (nombre de la ciudad), Estado de (nombre del estado).

(en caso de que se trate de un gobierno estatal)

**III.- “EL GOBIERNO DEL ESTADO”**, por conducto de su representante declara:

**III.1.-** Que el Estado de (especificar), es una entidad libre y soberana que forma parte integrante de la Federación, de conformidad con lo establecido en los artículos 40 y 43 de la Constitución Política de los Estados Unidos Mexicanos, y (números de artículos) de la Constitución Política del Estado Libre y Soberano de (especificar).

**III.2.-** Que en los términos del artículo (número del artículo), de la Constitución Política del Estado Libre y Soberano de (especificar), el Poder Ejecutivo recae en el Gobernador del Estado, quien está facultado para convenir en la esfera de sus atribuciones, derechos y obligaciones tendientes a mejorar la calidad de vida de todas las personas que habitan en la entidad.

**III.3.-** Que acorde con lo establecido en el artículo (número del artículo) de la Ley (nombre de la ley orgánica del estado), la (nombre de la secretaría o instituto de educación) es responsable de dar cumplimiento a las obligaciones del Estado en materia educativa y le corresponde ejecutar y cumplir los convenios de coordinación que en materia educativa celebre con el Gobierno Federal.

**III.4.-** Que es su interés suscribir y dar cabal cumplimiento al objeto de este convenio, con el fin de participar en el desarrollo y operación del **“PROGRAMA”** ajustándose a lo establecido por las **“REGLAS”**, las cuales son de su conocimiento.

**III.5.-** Que cuenta con los recursos humanos, materiales y financieros para dar cumplimiento en el ejercicio fiscal 2015 a los compromisos que adquiere mediante el presente convenio.

**III.6.-** Que para los efectos del presente convenio señala como su domicilio el ubicado en la calle (nombre de la calle y número exterior e interior), Colonia (nombre de la colonia), Código Postal (número del código postal), en la Ciudad de (nombre de la ciudad), Estado de (nombre del estado).

En mérito de los antecedentes y declaraciones que anteceden, las partes acuerdan las siguientes:

#### CLÁUSULAS

**PRIMERA.-** El presente convenio tiene por objeto establecer las bases conforme a las cuales **“LA SEP”** en el marco del **“PROGRAMA”** proporcionará apoyo financiero (o en coordinación con **“EL GOBIERNO DEL ESTADO”**) a **“LA UNIVERSIDAD”** o a **“LA INSTITUCIÓN”** durante el ejercicio fiscal 2015, a fin de que ésta realice el proyecto denominado (nombre del proyecto) en lo sucesivo el **Proyecto**, el cual deberá contar con “la infraestructura y equipamiento” o “planes” necesarios para privilegiar su aprovechamiento para la inclusión de población vulnerable y/o con discapacidad, de conformidad con lo establecido en su **Anexo de Ejecución**, el cual firmado por las partes, forma parte integrante del presente instrumento.

**SEGUNDA.-** En cumplimiento del objeto de este convenio, **“LA SEP”** con base en su disponibilidad presupuestaria en el ejercicio fiscal 2015, proporcionará apoyo financiero a **“LA UNIVERSIDAD”** o **“LA INSTITUCIÓN”** por la cantidad de (monto en número y letra de los recursos aprobados) y en su caso a **“EL GOBIERNO DEL ESTADO”** por la cantidad de (monto en número y letra de los recursos) para que la destine exclusivamente a la realización del **Proyecto**.

(En caso de que se trate de un gobierno Estatal, en dicho supuesto se deberán realizar las adecuaciones de las cláusulas para quedar de forma consecutiva)

**TERCERA.-** **“LA SEP”** entregará los recursos federales referidos en la cláusula **Segunda**, a **“EL GOBIERNO DEL ESTADO”**, a través de la (precisar autoridad estatal que tiene las atribuciones para que se le transfieran los recursos materia del presente instrumento) quien los recibirá y junto con sus propias aportaciones, los entregará a **“LA UNIVERSIDAD”** o **“LA INSTITUCIÓN”**, a más tardar dentro de los **3 (tres)** días hábiles siguientes a la transferencia de los recursos federales.

**CUARTA.-** Para el cumplimiento del objeto de este convenio, **“LA UNIVERSIDAD”** o **“LA INSTITUCIÓN”** se obliga a:

**A)** Abrir y mantener en una institución bancaria legalmente autorizada, una cuenta específica para la administración y ejercicio de los recursos financieros y productos que generen, que reciba de **“LA SEP”**;

**B)** Destinar los recursos financieros que reciba con motivo de este convenio y los productos que generen, exclusivamente al desarrollo del **Proyecto**, en los términos establecidos en el mismo, las **“REGLAS”** y su **Anexo de Ejecución**;

**C)** Entregar a **“EL GOBIERNO DEL ESTADO”** (si es el caso) y a **“LA SEP”**, por conducto del o los responsable(s) señalados en la cláusula **Cuarta** el recibo institucional que compruebe la recepción de los recursos financieros que reciba de la misma o de las mismas, en un plazo máximo de **10 (diez)** días naturales posteriores a su recepción;

**D)** Informar trimestralmente a **“EL GOBIERNO DEL ESTADO”** (de ser el caso ) y a **“LA SEP”**, por conducto del o los responsable(s) señalados en la cláusula **Cuarta**, sobre el ejercicio de los recursos financieros que le aporte(n) y la ejecución de las actividades detalladas en el **Anexo de Ejecución** de este convenio;

**E)** Facilitar la fiscalización por parte de la Auditoría Superior de la Federación de los recursos federales que reciba con motivo del presente instrumento, en términos de lo establecido en la Ley de Fiscalización y Rendición de Cuentas de la Federación; así como rendir cuentas sobre su ejercicio en términos de las disposiciones aplicables, detallando la información y debiendo dar cumplimiento a lo establecido en el artículo \_\_\_ del Presupuesto de Egresos de la Federación para el Ejercicio Fiscal 2015, así como dar cumplimiento a las disposiciones aplicables relativas a la transparencia y difusión de la información financiera de los recursos transferidos, de conformidad al Título Quinto de la Ley General de Contabilidad Gubernamental; y su Reglamento;

**F)** Reintegrar a la Tesorería de la Federación, los recursos financieros federales y productos generados que no hayan sido utilizados en cumplimiento al objeto de este convenio, informando al respecto a **“LA SEP”**, dentro de los **15 (quince)** días naturales posteriores a la devolución, y

**G)** Cumplir con lo establecido en las **“REGLAS”**.

**QUINTA.-** Para la coordinación y seguimiento de las actividades materia del presente convenio, las partes designan como responsables a las siguientes personas:

**A)** **“LA SEP”** al Coordinador Administrativo de la Subsecretaría de Educación Superior;

**B)** **“LA UNIVERSIDAD”** o **“LA INSTITUCIÓN”** a su Rector y en caso de **“EL GOBIERNO DEL ESTADO”** a quien éste designe.

**SEXTA.-** Las partes acuerdan en tratar como confidencial toda la información intercambiada o acordada con motivo del presente instrumento, excepto aquella que deba considerarse pública en términos de la Ley Federal de Transparencia y Acceso a la Información Pública Gubernamental.

**SÉPTIMA.-** La vigencia de este convenio iniciará a partir de la fecha de su firma y hasta el total cumplimiento de las acciones objeto del mismo, las cuales deberán concluirse antes del 31 de diciembre de 201\_\_, en el entendido de que sólo se refiere a la aplicación de recursos públicos federales extraordinarios no regularizables del ejercicio fiscal 2015, por lo que no compromete recursos de los subsecuentes ejercicios fiscales. Podrá ser modificado o adicionado previo consentimiento por escrito de las partes.

**OCTAVA.-** El personal de cada una de las partes que intervenga en las actividades motivo de este convenio, no modifica por ello su relación laboral y por lo mismo, las otras no se convertirán en patrones sustitutos, quedando bajo la responsabilidad de cada parte, los asuntos laborales relacionados con su personal.

**NOVENA.-** **“LA SEP”** y **“LA UNIVERSIDAD”** o **“LA INSTITUCIÓN”** o **“EL GOBIERNO DEL ESTADO”** acuerdan que, las dudas que pudieran surgir con motivo de la interpretación y cumplimiento del presente instrumento, se resolverán de común acuerdo por escrito, y en caso de que lo anterior no fuera posible, acuerdan someterse a la jurisdicción de los Tribunales Federales competentes.

Enteradas las partes del contenido y alcance de este convenio, lo firman de conformidad en cuatro tantos originales en la Ciudad de México, el \_\_\_de \_\_\_de 2015.

Por: **“LA SEP”**

Por: **“LA UNIVERSIDAD”, “LA INSTITUCIÓN”** o **“EL GOBIERNO DEL ESTADO”**

	(cargo, grado académico, nombre y apellidos)
<b>Subsecretario/a de Educación Superior</b>	
(Director General al que pertenezca sistema o subsistema)	

ÚLTIMA HOJA DEL CONVENIO DE APOYO FINANCIERO (O DE COORDINACIÓN), CELEBRADO ENTRE EL GOBIERNO FEDERAL POR CONDUCTO DE LA SECRETARÍA DE EDUCACIÓN PÚBLICA, Y (LA UNIVERSIDAD LA INSTITUCIÓN O GOBIERNO ESTATAL), MEDIANTE EL CUAL SE PROPORCIONA APOYO FINANCIERO A LA UNIVERSIDAD EN EL EJERCICIO FISCAL 2015, PARA QUE LO DESTINE AL PROYECTO (NOMBRE DEL PROYECTO).

**Anexo 3c****Modelo de Anexo de Ejecución**

ANEXO DE EJECUCIÓN DEL CONVENIO DE APOYO FINANCIERO (O DE COORDINACIÓN) DEL PROGRAMA PARA LA INCLUSIÓN Y LA EQUIDAD EDUCATIVA, SUSCRITO EN EL EJERCICIO FISCAL 2015, CELEBRADO ENTRE LA SECRETARÍA DE EDUCACIÓN PÚBLICA, Y LA (Nombre de la Institución, Universidad o Gobierno del Estado)

Nombre del proyecto
Justificación del proyecto
Objetivo General

Objetivo					
Meta					
Acción:					
Concepto	Costo unitario \$	Cantidad	Total	Breve justificación	Fecha programada de conclusión de la acción
<b>Monto Total solicitado</b>			<b>\$</b>		

Enteradas las partes del contenido y alcance de este **Anexo de Ejecución**, lo firman de conformidad en cuatro tantos originales en la Ciudad de México, el \_\_\_ de \_\_\_ de \_\_\_.

Por: **“LA SEP”**

Por: **“Por: “LA UNIVERSIDAD” , “LA INSTITUCIÓN” o “GOBIERNO DEL ESTADO”**

**Subsecretario/a de Educación  
Superior**

**(cargo, grado académico,  
nombre y apellidos)**

ÚLTIMA HOJA DEL ANEXO DE EJECUCIÓN, QUE FORMA PARTE INTEGRANTE DEL CONVENIO DE APOYO FINANCIERO (O DE COORDINACIÓN), CELEBRADO ENTRE EL GOBIERNO FEDERAL POR CONDUCTO DE LA SECRETARÍA DE EDUCACIÓN PÚBLICA, Y LA (NOMBRE DE LA INSTITUCIÓN) MEDIANTE EL CUAL SE PROPORCIONA APOYO FINANCIERO A LA UNIVERSIDAD EN EL EJERCICIO FISCAL 2015, PARA QUE LO DESTINE AL PROYECTO (NOMBRE DEL PROYECTO).

**Anexo 4c**  
**Diagrama de flujo**

